EN PARTICULAR A LOS PROYECTOS DE HIDRÓGENO VERDE

Directora ejecutiva del Servicio de Evaluación Ambiental (SEA), Valentina Durán: "Estamos enfocados en dar mayores certezas para la inversión".

(Página 21)

A 30 DÍAS DE LA CELEBRACIÓN

Proyecto de feriado regional del 21 de septiembre no ha sido discutido en el Congreso pese a promesa presidencial

(Página 6)

Magallánicos apreciaron la Superluna de Esturión

(Página 19)

Año XVII, N° 6.129

Punta Arenas, miércoles 21 de agosto de 2024

EL PINGUINO

www.elpinguino.com | Canal 30 señal cable | Pingüino Radio 95.3 FM / 590 AM | 61 2 292900 | Radio +569 58575527

Dos trabajadores fueron aplastados por maquinaria

● Internados en una clínica a la espera de su evolución, quedaron dos trabajadores que fueron aplastados por una herramienta de casi cuatro toneladas durante las faenas de instalación del nuevo puente en el sector Chabunco. Un tercer trabajador sufrió una fractura mientras ayudaba a liberar a sus compañeros.

(Página 4)

GUILLERMO PERALTA / CLJ

Estudiantes marcharon por el natalicio de Bernardo O'Higgins

(Página 5)

MEJORA PAULATINA

Temperaturas bajo cero se mantendrán hasta fin de mes

(Página 19)

Juez denegó cárcel para detenido por femicidio frustrado y lo dejó con arresto domiciliario

(Página 2)

PUERTA DE ENTRADA AL H2V

Proyecto portuario en Laredo no requiere estudio ambiental

(Página 10)

EDITORIAL: Puerto Williams un lugar turístico por descubrir *(Página 8)*

OPINIÓN: Juan Marcos Henríquez. "Liderazgo vacante" / Mauricio Blanco: "La reinvención de la fidelidad en el retail" / Juan Antonio Durán: "Una ley sobre IA no puede excluir a los creadores" *(Página 9)*

El Tiempo: Punta Arenas - Nubosidad parcial - Mínima -1° - Máxima 7°

@pinguinodiario | diarioelpinguino | @elpinguinomultimedia | Pingüino Multimedia

Fiscalía apelará a la medida

Juez denegó cárcel para detenido por femicidio frustrado y lo dejó con arresto domiciliario

● El adolescente cometió el hecho, según la Fiscalía, a causa de la condición de minoría sexual de la afectada, apuñalándola en reiteradas oportunidades y dejándola grave.

Policial
policial@elpinguino.com

Ayer, ante el Juzgado de Garantía de Punta Arenas, compareció el joven de 16 años que fue detenido por los detectives de la Brigada de Homicidios de la PDI de Punta Arenas, tras ser sindicado como autor de un delito de femicidio en grado de frustrado.

Al inicio del proceso, se realizó la audiencia de control de detención, donde la fiscal Johana Irribarra indicó que el joven fue detenido tras las diligencias que lo apuntaban como participante en el hecho, que dejó grave a una mujer transexual, y con lesiones menos graves a un hombre, en la Villa Cardenal Raúl Silva Henríquez de Punta Arenas.

La defensa del menor se opuso a la legalidad del proceso, indicando que se habrían vulnerado acuerdos en tratados internacionales.

El juez, Cristian Armijo, quien emitió la orden verbal de captura, denegó tal solicitud de la defensa, por lo que el proceso realizado por los detectives de la PDI fue acogido a derecho.

Luego de este debate, la Fiscalía le comunicó al imputado -cuya identidad no se puede revelar al ser menor de edad- que el Ministerio Público iniciaba una investigación en su contra por los hechos ocurridos durante la madrugada del día domingo, en las inmediaciones de la Villa Cardenal Raúl Silva Henríquez, específicamente en la multicancha situada en la esquina de Hornillas con Los Salesianos.

En la audiencia se dio a conocer la declaración de una prima del imputado, quien lo instó a entregarse.

De acuerdo con lo narrado por el Ministerio Público, el imputado se encontraba con un grupo de aproximadamente 30 personas, entre hombres y mujeres, ingiriendo bebidas alcohólicas luego de una fiesta.

En uno de los rincones de la multicancha, se encontraban las víctimas, una mujer y su ex pareja, quienes compartían cigarrillos. Se indicó que en un momento el grupo de jóvenes comenzó a burlarse de la joven, iniciándose un intercambio de palabras que llevó al imputado de 16 años a extraer un arma blanca (cuchillo) y agredir, en primer término, al hombre, a quien propinó un corte en el rostro, y luego a la joven, que resultó víctima de tres cortes en la zona torácica.

Se agregó que tras ser agredida, como pudo logró ponerse de pie. Sin embargo, el joven comenzó a seguirla lanzándole piedras. Dicha acción fue detenida por los mismos amigos del joven agresor.

LG

El nombre ni el rostro del menor pueden ser divulgados por ley, además de la restricción que se realizó en la audiencia para los medios de comunicación.

Producto del ataque, la joven terminó con lesiones graves, internada en el Hospital Clínico. Incluso, se mencionó que al llegar al recinto su estado era de extrema gravedad y que debió ser intervenida de urgencia.

La cautelar

Expuestos los hechos por parte de la Fiscalía, se solicitó aplicar la internación del imputado en la cárcel de menores, considerando para ello la gravedad de los hechos y el peligro que su libertad constituiría para la seguridad de la sociedad.

Pese a los argumentos expuestos por el Ministerio Público, el juez Cristian Armijo desestimó la solicitud, y decidió que el menor de edad sea dejado con la cautelar de arresto domiciliario total.

"Una versión alternativa que tiene, declaró su madre, algunos familiares, si bien apuntaban a su participación la versión de él es distinta, y en algún momento la podremos aportar en la Fiscalía. Para nosotros lo objetable tiene razón con las diligencias investigativas que se hicieron, nos parece de manera muy rápida, y apuntaron inmediatamente a un nombre, manejado por la madre de la víctima. (Ella) le dice a la PDI que alguien le dio un nombre y no puede decir quién", señaló el defensor público Sebastián Núñez.

Declaró su madre, algunos familiares, si bien apuntaban a su participación, la versión de él es distinta y en aglún momento la podremos aportar a la Fiscalía".

Sebastián Nuñez,
defensor penal público.

Se determinó que quedara con un arresto total, nosotros apelamos, el Tribunal desechó esto. Sin embargo, vamos a presentar los recursos por escrito"

Johanna Irribarra,
fiscal del Ministerio Público.

120 días
se decretaron para el cierre de la investigación, tiempo que inicialmente el menor, quien estudiaba en la enseñanza media, no podrá salir de la vivienda que comparte junto a su madre.

Apelación

Por su parte, la fiscal Johana Irribarra indicó que apelará a la negativa de la cautelar, argumentando que "nosotros solicitamos la internación provisoria, ya que es un menor de 16 años. El tribunal acogió todas nuestras posturas, ya que se trata de un femicidio no íntimo, por razones de género; también acogió la postura de todos los antecedentes que ya manteníamos para acreditar el hecho, como la participación del imputado, lo que sí no compartió con nosotros fue la necesidad de mantenerlo interno durante este tiempo, consideró que era excesivo y que es un joven de 16 años que no tiene antecedentes previos. Por lo tanto, el tribunal determinó que quedara con un arresto total; nosotros apelamos, el tribunal desechó esto. Sin embargo, vamos a presentar los recursos por escrito".

Cabe señalar que el domicilio donde el menor cumplirá la medida de arresto total, quedó reservado, ya que, según la familia del imputado, estarían recibiendo amenazas de atentar contra su inmueble.

Se espera para las próximas horas la apelación del Ministerio Público ante la Corte, buscando revertir la decisión de cautelar resuelta por el juez de garantía.

CENTRAL DE CARNES

PINCHE AQUÍ

OFERTA ANIVERSARIO

VÁLIDO HASTA EL 24 DE AGOSTO

COSTILLAR DE CERDO
SADIA
VALOR POR KILO

$4.980

PRECIO NORMAL: $5.890
STOCK 1.000 KG

**IMÁGEN REFERENCIAL*
***OFERTA VÁLIDA PARA CONSUMO FAMILIAR*

Emitieron comunicado

Movilh repudió agresión en contra de joven en Punta Arenas

El Movimiento de Integración y Liberación Homosexual (Movilh) expresó su "total repudio" por el ataque de odio que sufrió una mujer trans y otro joven, ambos de 24 años, la madrugada del anterior sábado en Punta Arenas (ver pág. 2), al tiempo que exigió "las máximas sanciones contra todos quienes resulten responsables"

"Este es un hecho deleznable que debe ser investigado con rigurosidad hasta conocer la verdad de todo lo ocurrido. La Fiscalía ya lo ha tipificado como un crimen de odio, por lo que esperamos que tribunales analicen el caso con pleno respeto a los derechos humanos, determinando sanciones por femicidio, pues toda la información disponible indica que el ataque se relaciona con la identidad de género de unas de las víctimas", señaló el encargado de DD.HH. del Movilh, Ramón Gómez.

Añadió que "animamos a las autoridades municipales y gubernamentales de Punta Arenas a brindar toda la ayuda legal y psicológica que requieran las víctimas. Al mismo tiempo las autoridades deben implementar medidas para prevenir estos crímenes de odio, orientando en el respeto a la diversidad social y generando campañas de sensibilización a favor de los derechos LGBTIQ+"

Los hechos ocurrieron en la Villa Cardenal Raúl Silva Henríquez de Punta Arenas, donde las víctimas fueron abordadas y burladas por un grupo de jóvenes, procediendo uno de ellos, de 16 años, a atacarlas, siendo la más afectada la mujer trans.

Mientras el hombre llegó por sus medios al Hospital Clínico de Magallanes, la mujer debió ser trasladada debido a las lesiones que le propinaron en las inmediaciones de una multicancha ubicada en las calles Hornillas con Los Salesianos

El subprefecto de la Brigada de Homicidios de la PDI, Roberto González, señaló que "el hombre ingresó al hospital con una lesión cortante en su rostro, siendo dado de alta inmediatamente, mientras la mujer ingresó con dos lesiones toráxicas, por lo cual fue intervenida por un neumotórax, quedando hospitalizada, fuera de riesgo vital".

Tras el ataque fue el propio victimario quien difundió en redes sociales un video donde señala que el cuchillo que utilizó para apuñalar a las víctimas "cagó, se dobló entero. Se maquilla y se arregla. Más malo el cuchillo. Aguantó tres apuñaladas".

Obras fueron detenidas hasta nuevo aviso

Trabajadores fueron aplastados por herramienta de casi cuatro toneladas

● Un tercer trabajador también sufrió una fractura en uno de sus dedos del pie, al momento de rescatar a sus compañeros.

Policial
policial@elpinguino.com

Ayer en la mañana, una ambulancia del SAMU, junto a una unidad de la Asociación Chilena de Seguridad, debieron acudir hasta el kilómetro 19 de la Ruta 9 Norte luego de ser alertados de un accidente laboral.

La primera información dio cuenta de que dos trabajadores de una empresa, que está desarrollando las obras de instalación del nuevo puente en el sector Chabunco, habrían sido aplastados por una herramienta.

Rápidamente, los mismos operarios que estaban en el lugar procedieron a liberar a los dos trabajadores, siendo asistidos por personal de atención prehospitalaria, para luego ser derivados de urgencia hasta la Clínica Red Salud, donde ingresaron quedando internados sin presentar compromiso vital, pero sí en estudio de algunas lesiones que pudiesen ser de gravedad.

En las labores de rescate, un tercer trabajador también sufrió una fractura en uno de los dedos del pie, siendo también trasladado hasta el centro asistencial.

Carabineros de la Subcomisaria de Río Seco se constituyó en el lugar para realizar diversas diligencias, con la finalidad de poder entregar los antecedentes preliminares.

En el luagr, se informó que siendo aproximadamente las 10:20 horas, los trabajadores se encontraban realizando labores con un vibromartillo, con un peso de 3.800 kilos, instantes en que -por razones que deberán ser determinadas- la herramienta se desplomó de su base, cayendo sobre los trabajadores.

Los antecedentes fueron entregados a la Fiscalía de flagrancia, que derivó las diligencias a la PDI.

Producto del accidente se determinó detener las obras, procediendo la empresa constructora a realizar una auto denuncia ante la autoridad de la Secretaría Regional Ministerial de Salud y la Inspección del Trabajo.

Obras Públicas

El seremi de Obras Públicas, José Luis Hernández, manifestó lamentó los hechos ocurridos, indicando que se realizará el proceso de investigación respectivo.

"Esta mañana se registró un lamentable accidente en las obras de reposición del Puente Chabunco de Punta Arenas, a cargo de la Dirección de Vialidad, en la que se registraron tres lesionados. Ello, debido a un accidente al realizarse maniobras con la maquinaria de pilotaje de la obra, utilizada para hincar las tablestacas del nuevo puente en el sector. Una vez acaecidos los hechos, se iniciaron los protocolos de seguridad pertinentes y se trasladaron a los lesionados en ambulancia al centro asistencial, quienes se mantienen en observación sin riesgo vital".

Agregó que la obra permanecerá paralizada mientras se realiza la investigación correspondiente, informándose apenas ocurridos los hechos a la Dirección del Trabajo y Carabineros, los que se encuentran investigando los hechos. "Como MOP nos ponemos a disposición de la investigación y acompañaremos a los lesionados en el proceso de recuperación", aseguró el seremi.

Carabineros de la subcomisaria de Río Seco acudió al lugar, con la finalidad de entregar antecedentes a la Fiscalía.

A los pies del monumento ubicado en Avenida Independencia

Una veintena de colegios desfilaron en conmemoración del natalicio de O'Higgins

● Ante la presencia de las autoridades, estudiantes de establecimientos educativos públicos, subvencionados y privados participaron en la ceremonia que destacó los 246 años de nacimiento al prócer de la Patria.

FOTOS: CJIM

Escuela Bernardo O'Higgins de Punta Arenas.

Liceo Luis Alberto Barrera.

Colegio Cruz del Sur.

Liceo María Behety.

Instituto Sagrada Familia.

Liceo Sara Braun.

Christian Jiménez
cjimenez@elpinguino.com

A los pies del monumento de Bernardo O'Higgins, ubicado en la intersección de Avenida Independencia con calle 21 de Mayo, una veintena de establecimientos educativos públicos, subvencionados y privados de Punta Arenas, desfilaron en conmemoración al natalicio del "Padre de la Patria".

El seremi de Educación, Valentín Aguilera, destacó la participación de los estudiantes, considerando que "esta ocasión es muy importante para destacar lo que significa Bernardo O'Higgins para la Región de Magallanes. Es un tema de estudio e interés en nuestros planes de estudios".

Por su parte, el alcalde Claudio Radonich destacó la presentación que tuvo la Banda de Guerra del Instituto Don Bosco, que fue la encargada de musicalizar la ceremonia.

"Creo que este homenaje vincula a un forjador de la Patria que tuvo su región como objetivo, la posesión del Estrecho y que Chile tendría que ocupar este lugar", agregó.

Finalmente, para Marcelo Henríquez, jefe del Estado Mayor de la V División del Ejército, entidad que organizó este evento, destacó la reverencia de los habitantes magallánicos hacia el prócer de la historia nacional. "Los estudiantes dan muestra de patriotismo y de cómo se vive acá, pese al frío están siempre con nosotros. El año pasado nos tocó con lluvia y ahí estaban", destacó.

¿Por qué resulta importante O'Higgins en Magallanes?

La historia dice que las últimas palabras dichas por el general antes de morir fueron "Magallanes... Magallanes...", apuntando al posicionamiento de Chile en este territorio de insospechado valor estratégico.

GONZALO ARANDA HARAMBOUR
ABOGADO
QUERELLAS DEFENSAS PENALES
www.abogadopenalista.cl +569 87767717
SERVILEX Abogados

A treinta días de la fecha

Proyecto de feriado del 21 de septiembre aún no es tramitado en el Congreso

● Pese a que el proyecto lo comprometió el Presidente Boric, el Ejecutivo no ha presentado la iniciativa.

Diego Bravo
periodistas@elpinguino.com

Queda exactamente un mes para que llegue el 21 de septiembre, día significativo para los magallánicos que tanto han querido que se declare como feriado ese día, en reconocimiento a la llegada de los chilotes al extremo sur del país.

El 25 de junio pasado, cuando el Presidente Gabriel Boric, aterrizó en sus tierras de origen, sostuvo una reunión con el delegado regional presidencial, José Ruiz; el gobernador Jorge Flies y los parlamentarios de la región. Tras el encuentro, Flies, aseguró: "Uno de los temas que ya ha anunciado el Presidente es el compromiso del Gobierno para que el 21 de septiembre sea feriado de la región, tema que es un anhelo de años del territorio. Es un gran avance simbólico de lo que es nuestra historia con migración chilota y también la hazaña de la Goleta Ancud".

Los días pasan y la presión crece, y muy poco se sabe de aquello, faltan 30 días y el Congreso aún no legisla sobre la materia y peor aún el gobierno no presentó el proyecto que el propio Mandatario se comprometio, sin embargo, la diputada Javiera Morales, presentó una iniciativa la cual es patrocinada por el Ejecutivo.

¿Cómo poner de acuerdo en una materia como esa y tan rápidamente a todos los parlamentarios de la Cámara de Diputadas y Diputados, y del Senado? El senador por la región, Alejandro Kusanovic aseguró que "no se ha hablado del tema" en su lugar de trabajo. En la misma línea, fue más allá: "¿Cuál es el feriado de Magallanes? Porque el día de la región es el 21 de octubre. Nosotros tenemos dos días. Hay gente que está por el 21 de octubre, que es el día del descubrimiento de Chile, del descubrimiento del Estrecho de Magallanes y del descubrimiento de la región".

Crítico, planteó que "siempre aparece cada quién promoviendo su día. Al final, vamos a terminar con 10 días de trabajo al año. Nunca termina el tema".

Oficialismo

La diputada por la zona, Javiera Morales, entregó más detalle de la tramitación. En contexto, señaló: "El feriado regional del 21 de septiembre es un anhelo, no solo de Magallanes, sino sobre todo de su comunidad chilota que la pobló hace tantas décadas atrás. Es por eso que presentamos un proyecto de ley para declarar el feriado regional del año 2024", eso sí, el proyecto sería de manera transitoria y no permanente.

Fue en esa línea que reveló que "el Gobierno decidió patrocinarnos, por lo que ahora solo estamos esperando el trámite legislativo para lograr este feriado regional para 2024".

Realidad

A 30 días de conmemorarse un nuevo 21 de septiembre, no hay feriado para Magallanes y el Congreso aún no legisla sobre la materia. Este proyecto debe pasar por distintas comisiones antes de pasar a sala por lo tanto la pregunta que debemos hacernos los magallánicos es ¿habrá feriado este 21 de septiembre? en caso de no concretarse, será una nueva promesa incumplida de este gobierno.

AGENCIA UNO

El Presidente Boric comprometió tramitarlo en su última visita a la región, hecho que hasta ahora no ha ocurrido.

Municipalidad de Río Verde realiza exitoso taller "Panes del mundo" para su comunidad

El fin de semana, 10 y 11 de agosto, la Ilustre Municipalidad de Río Verde desarrolló un exitoso Taller denominado "Panes del Mundo", instancia en que vecinos y vecinas de la Comuna aprendieron diversas recetas y técnicas para la elaboración de pan, lo que fue realizado a través de la Chef Camila Vezzani.

La alcaldesa de Río Verde, Sabina Ballesteros Vargas, agradeció la asistencia de la comunidad y destacó la posibilidad de realizar estos talleres de fomento productivo. "Estamos felices de haber culminado este taller que enseñó a nuestras vecinas y vecinos a elaborar diferentes recetas de panes en el mundo, lo que además les permite tener un oficio más a su haber para desempeñarlo en sus trabajos o adicionalmente a su día a día. Agradecemos a todos y todas quienes asistieron al taller y también a la Chef por transmitir sus conocimientos con nuestra comunidad. Los esperamos en un próximo taller de Fomento Productivo" finalizó la alcaldesa.

CARTAS AL DIRECTOR

ENVIAR A: editor@elpinguino.com

CASOS DE CÁNCER EN HOMBRES VAN EN AUMENTO

Señor Director:

Un reciente estudio liderado por investigadores de la Universidad de Queensland en Australia, que incluyó datos de 185 países y 30 tipos de tumores malignos, concluyó que el número de casos de cáncer en hombres a nivel mundial se duplicará al 2050, aumentando de 10,3 millones en 2022 a 19 millones. Además, la mortalidad asociada a esta enfermedad también se duplicará, aumentando de 5,4 millones a 10,5 millones. Entre los principales factores detectados, destacan el alto consumo de tabaco y alcohol, además de un menor acceso a diagnóstico y tratamiento oportunos.

Sin duda, es un panorama desolador que nos invita a reflexionar cómo podemos enfrentarlo de manera efectiva y una de las respuestas más claras es la detección temprana. En este sentido, los avances tecnológicos han surgido como aliados prometedores para generar cambios positivos y ayudar a millones de personas a tener una mayor esperanza frente a esta terrible enfermedad.

Y es que la tecnología, lejos de ser una simple herramienta, se está convirtiendo en una fuerza revolucionaria en la lucha contra el cáncer. La Tomografía por Emisión de Positrones (PET) es un claro ejemplo de ello, ya que, a diferencia de los métodos tradicionales, que a menudo detectan el cáncer cuando los síntomas son evidentes, el PET permite a los médicos observar el interior del cuerpo a nivel molecular y celular, y de este modo diagnosticar lesiones que por su tamaño o características no son detectables con otras técnicas diagnósticas, muchas veces antes de que la enfermedad cause un daño significativo, pudiendo permitir la realización de tratamientos en fases iniciales de la enfermedad, los que habitualmente son menos agresivos y con menos efectos secundarios.

Detectar el cáncer en sus etapas más tempranas es crucial y el verdadero poder de la tecnología radica en su capacidad para ofrecer a los pacientes un diagnóstico precoz que les permita llevar una vida más sana y con un menor impacto producto del tratamiento. Por esto mismo, el acceso a este tipo de innovación debe ser una prioridad en materia de salud y dejar de ser un privilegio de un grupo reducido, porque la posibilidad de detectar de manera temprana un cáncer, debería estar al alcance de más personas.

Dr. Horacio Amaral,
Médico nuclear y fundador de PositronMed

EDITORIAL

Puerto Williams un lugar turístico por descubrir

"Hoy Cabo de Hornos tiene un gran potencial turístico, pero que, sin embargo, carece de apoyo gubernamental".

Luego de una historia relacionada a los yaganes, expediciones evangelizadoras, explotación del oro, pesca y situaciones limítrofes que nos mantenían en la mente de todos los chilenos para bien o para mal, hoy emerge una nueva era, el destino turístico más austral del mundo en el territorio subantártico y antártico chileno: "la Comuna de Cabo de Hornos y Antártica Chilena".

La gran proyección que se avistaba para esta parte del territorio fue la razón por la que se le cambió el nombre de comuna de Navarino a Cabo de Hornos.

Después de un trabajo de aproximadamente dos décadas, los distintos emprendedores turísticos radicados en la zona han ido aprovechado las bellezas de los distintos lugares y con ellas han podido crear productos turísticos de primer nivel, de los cuales podemos enumerar algunos como: Museo Martín Gusinde, Villa Ukika, Bahía Róbalo, Parque Etnobotánico Omora, Cementerio Yaghan de Bahía Mejillones, diferentes circuitos de trecking (destaca el mundialmente conocido "Circuito Dientes de Navarino"), el mítico Cabo de Hornos, la Isla Diego Ramírez y, por su puesto, todo el Territorio Antártico.

Todo esto, sin duda, lo convierte en un nuevo y atractivo destino turístico, el más austral del mundo.

En este extenso camino también nos hemos encontrado con grandes dificultades, las cuales seguimos intentando resolver y nos mantienen en constante trabajo, como son los altos costos de los servicios básicos, las dificultades de conectividad aérea y marítima, y las condiciones climáticas extremas. Pero la expectativa es poder afrontar todos estos problemas para transformarlos en oportunidades de negocio o de desarrollo.

Hoy Cabo de Hornos tiene un gran potencial turístico, pero que, sin embargo, carece de apoyo gubernamental.

Sernatur, que es la principal institución pública que debiera velar por el turismo nacional, está prácticamente ausente en el fin del mundo y, peor aún, no existe un trabajo conjunto con la comunidad que permita explorar aquellos lugares turísticos que hoy poco a poco son explorados.

Chile debe velar porque Cabo de Hornos sea un lugar visitado. Hoy Argentina avanza a pasos agigantados con su destino turístico de Ushuaia, el cual está a sólo kilómetros de Cabo de Hornos y donde en la última década han levantado grandes proyectos turísticos, que, de ser replicados en Puerto Williams, la comuna más austral de Chile crecería de gran manera.

CARTAS AL DIRECTOR

ENVIAR A: editor@elpinguino.com

LISTAS DE ESPERA ODONTOLÓGICAS

Señor Director:

La Dirección de Fonasa ha emitido en el último mes dos informes donde se desglosan una serie de prestaciones que son susceptibles de ser apoyadas por proyectos colaborativos para reducir las listas de espera. Sin embargo, en ninguno de ellos se mencionan las patologías odontológicas, señalándose que las intervenciones quirúrgicas en esta área tienen la mediana más baja, con "apenas" 229 días de espera.

Llama la atención que no se haga referencia al resto de las enfermedades orales y las especialidades asociadas.

¿Dónde quedaron los más de 500 mil pacientes en lista de espera odontológica?

Esta nómina corresponde a un 25% de la lista de espera total de todas las patologías del sistema de salud, y las enfermedades relacionadas a caries y encías son las más prevalentes en nuestro país, uno de los que muestra peores indicadores de salud oral.

Es urgente sincerar estas cifras y aplicar políticas para abordarlas, dada la importancia de contar con un sistema sanitario eficaz que aborde los requerimientos del paciente en su integralidad.

Dr. David Rodríguez Chaparro,
Director Carrera de Odontología
Universidad Autónoma de Chile

CARABINEROS OLÍMPICOS

Señor Director:

Aún con la alegría de haber presenciado que chilenos lograron medallas para nuestro país en las pasadas Olimpiadas de Paris 2024, quiero rememorar lo sucedido en Helsinki 1952, donde la delegación ecuestre con integrantes de Carabineros de Chile, logró dos medallas de plata, una en la competencia individual (Capitán Oscar Cristi) y otra en la competencia por equipos (Capitán Oscar Cristi, Teniente César Mendoza y el Capitán de Ejército Ricardo Echeverria), situación que por años mantuvo al futuro General Oscar Cristi Gallo, como único chileno doble medallista olímpico, siendo superado por Nicolas Massú en Atenas 2004, con dos medallas de oro.

Gonzalo Valdés Lufi,
Vicepresidente Agrupación
Verde Esperanza Puerto Natales

FUERTES VIENTOS Y LA LEY "CHAO CABLES"

Señor Director:

El episodio climático con fuertes vientos que afectó recientemente a diversas comunas de la zona central no hace más que confirmar una cosa: que en materia de servicios básicos y conectividad, los cables son altamente propensos a sufrir interrupciones que pueden ser muy costosas, tanto en lo humano como en lo económico.

De hecho, la Ley 21.172, conocida popularmente como "Chao Cables" , fue promulgada en 2019 y ya otorga a los municipios atribuciones suficientes para impulsar el cambio. Luego de la emergencia, Subtel anunció el ingreso del reglamento a Contraloría . ¿Qué falta entonces?

Al menos en lo que respecta a Internet, ya existen avances, con soluciones que no solo prescinden del cable -y con ello de todos los riesgos derivados de este formato- sino que también facilitan comunicaciones a altas velocidades, de forma inalámbrica, y permitiendo a los servicios críticos permanecer conectados pese a situaciones inesperadas, como caídas de árboles y postes, o cortes de fibra óptica.

En la medida que el cambio climático sigue causando estragos y trayendo a Chile episodios poco habituales, las ciudades del futuro debieran replantear la urbanización de sus servicios, y en la medida de lo posible evitar vías que no solo representan contaminación visual, sino que latentes riesgos a la integridad de transeúntes.

Desde las telecomunicaciones el cambio ya comenzó, y es vital continuar consolidando redes cada vez más resilientes.

Víctor Opazo Carvallo,
Gerente General de Netine

INSEGURIDAD Y REFORMAS URGENTES

Señor Director:

La última Encuesta Nacional Urbana de Seguridad Ciudadana muestra resultados alarmantes. Primero, a nivel nacional, comunal y barrial, las mujeres perciben mayor temor a la delincuencia, destacando el estado de temor constante en este segmento. Segundo, la percepción de inseguridad es mayor en las regiones del norte del país y en la Región Metropolitana, probablemente por la presencia de bandas que se disputan territorios delictivos. Esto ha generado la percepción de que vivir en ciertas ciudades es peligroso, con el aumento de delitos contra la propiedad y las personas, como homicidios, secuestros y amenazas. Tercero, la percepción de delincuencia aumenta a menor nivel socioeconómico y mayor edad, mostrando que la sensación de seguridad refleja la desigualdad en el país. Cuarto, preocupa el tráfico de drogas y uso de armas de fuego, predominante en sectores de menores ingresos, barrios deteriorados y con presencia de bandas dedicadas a la extorsión, usura, microtráfico y robo.

Estos datos exigen redoblar esfuerzos en varias áreas: una reforma al sistema carcelario chileno que incluya el régimen jurídico-institucional de Gendarmería, clarificando ingreso, ascensos y niveles de especialización para contener el crimen organizado; incremento de fuerzas policiales en áreas con mayor victimización objetiva; y la urgente tramitación y puesta en marcha de la ley de inteligencia, reglamento sobre el uso de la fuerza y despliegue de las FF.AA. en zonas de alta victimización como las regiones del norte y Metropolitana.

Juan Castañeda Alcaíno,
Cientista Político-Doctor en Sociología
Académico U. Autónoma

** Las cartas publicadas no representan necesariamente el pensamiento de Diario El Pingüino y son de exclusiva responsabilidad de quienes las emiten. Si usted desea ser parte no dude en escribirnos a editor@elpinguino.com. La extensión no debe superar 1.500 caracteres y el diario puede omitir o editarlo parcialmente*

• Director Gerente y Representante Legal Pingüino Multimedia:
Alberto Solo de Zaldívar Pérez
• Domicilio: Avenida España 959, Punta Arenas • Teléfono: 2292900 • www.elpinguino.com
EDITADO E IMPRESO EN PUNTA ARENAS POR PATAGÓNICA PUBLICACIONES S.A.

EL PINGUINO
Fundado el 2 de julio de 2008
Diario miembro de la Asociación Nacional de la Prensa Chile.

La columna de...

JUAN MARCOS HENRÍQUEZ,
DOCTOR EN CIENCIAS BIOLÓGICAS

Liderazgo vacante

La irrupción en las encuestas de la Presidenta Bachelet, que con sólo unas cuantas apariciones públicas ha logrado alcanzar a Juan Antonio Kast y quedar a sólo 4 puntos de Evelyn Matthei, ha despertado el interés de los partidos oficialistas por llevarla de candidata presidencial en un tercer periodo. Incansablemente la presidenta Bachelet ha declarado que no será candidata, pero nadie le quiere creer, por necesidad, por comodidad, por interés o porque muchos ya se sentían derrotados y su presencia a despertado la esperanza y la sensación que se puede. Sin embargo, esta irrupción de la presidenta nos deja una serie de reflexiones que intentaré desarrollar en la presente columna.

La presencia de la Presidenta Bachelet ha logrado estancar la carrera presidencial de Evelyn Matthei, que hasta unas semanas atrás se probaba la banda presidencial. La anticipada carrera presidencial de la oposición ha encontrado su primera piedra de tope y su reacción lejos por demostrar cierto grado de preparación los ha sumergido en la improvisación y a tácticas infantiles como acusar de "intervencionismo" a la presidenta Bachelet, cuando no ostenta ningún cargo público ni gasta dineros del Estado, olvidándose que la alcaldesa Matthei aún se encuentra en ejercicio y ocupa su tiempo en actividades muy distantes de su función. La derecha ha empezado a creer que pueden estar en presencia de otro Lavín.

El gobierno tiene la distracción ideal de la prensa en las intervenciones de la presidenta Bachelet. Es la escudera perfecta ya que tiene el cariño y la atención de la ciudadanía y para la prensa todos sus movimientos son materia de análisis y especulación. En estos días la aprobación de Gabriel Boric alcanza su mejor cifra en los últimos nueve meses y sus ministros gozan de menos presión de los medios. La derecha a "pisado el palito" y ha centrado la discusión en Bachelet favoreciendo aún más su presencia en las encuestas.

El protagonismo de Bachelet ad portas de la campaña municipal ha sido bienvenida en todo el espectro político de la centro-izquierda. Bachelet les da una opción a los candidatos en las elecciones de octubre para no ser escrutados de acuerdo a la evaluación del gobierno del presidente Boric. Bachelet le da una opción al oficialismo para salir mejor parado de las elecciones locales y generar mejores expectativas para los candidatos parlamentarios el próximo año. Sin duda, la presidenta Bachelet encarna la Unidad de la centro-izquierda, dando a todos la oportunidad de sumarse a un nuevo proyecto (aunque sea por conveniencia, aunque sea para "salvarse" de sus errores).

Por otro lado, la Presidenta Bachelet deja al descubierto la falta de liderazgo y renovación en la centro-izquierda. Todas las otras posibles candidaturas presidenciales del sector con suerte superan el 1%, no demostrando ninguna hasta ahora ser competitiva y despertar unidad. Bachelet demuestra que es posible ganar el próximo gobierno, con un programa que se aleje de los errores del proyecto de Apruebo Dignidad y sea más cercano a una especie de Concertación 4.0 (considerando que el presidente Boric ha sido el 3.0). Se requiere un liderazgo que sume mayorías y pueda hacer efectiva las reformas que el bienestar de la población requiere con urgencia.

Mientras Bachelet sujeta la estantería para las próximas elecciones, se requiere con urgencia potenciar figuras alternativas desde los partidos políticos oficialistas. No se trata de adelantar la carrera presidencial, sino de empezar a sentar las bases de lo que viene. En la medida que tengamos un proyecto común será mucho más factible capitalizar la adhesión que ostenta la presidenta Bachelet y traspasarla a una candidatura de la centro-izquierda. Siendo un admirador de las capacidades políticas y la gestión de la presidenta soy más partidario de buscar alternativas de recambio, que agarre la posta de la gestión progresista en estos nuevos tiempos. Chile requiere nuevos rostros y nuevos protagonistas. Sin embargo, lo que está claro hasta ahora es que en ausencia de la presidenta Bachelet tenemos un liderazgo vacante.

La columna de...

MAURICIO BLANCO,
DIRECTOR EJECUTIVO EN ACCENTURE CHILE

La reinvención de la fidelidad en el retail

Mientras el panorama del retail sigue mostrando altos niveles de volatilidad, la fidelidad de los clientes se pone a prueba como nunca. La incertidumbre unida a la inflación de los precios tiene un impacto previsible en el comportamiento de las personas a la hora de comprar.

Este nuevo escenario exige a los retailers replantearse cómo mantener y aumentar la fidelidad de los clientes. Una vía obvia es redoblar los descuentos y las promociones. Tradicionalmente, este ha sido uno de los principales objetivos de los programas de fidelización del comercio minorista.

Además, con los modernos análisis de datos, este tipo de estrategia puede reforzarse con la hiperpersonalización. Gracias a la data sobre los hábitos de compra y las transacciones anteriores, los retailers pueden adaptar las promociones a cada cliente con mucha más precisión.

Sin embargo, centrarse en el precio por encima de todo es una oportunidad perdida. Hoy en día, los consumidores tienen un concepto más amplio de la fidelidad a una marca que en el pasado. Buscan una selección adecuada de productos, disponibles en el momento oportuno, con entrega rápida y devoluciones sin complicaciones, todo ello envuelto en un servicio de atención al cliente de alto nivel de conocimiento.

Por lo tanto, a medida que los retailers reinventan sus estrategias de fidelización, es importante no obsesionarse demasiado con la transacción en sí. En lugar de ello, hay que centrarse en comprender de verdad a las personas, ayudarles a tomar las riendas de su vida, reducir la complejidad a la que se enfrentan para conseguir sus deseos, crear comunidades y ofrecer experiencias memorables.

Un ejemplo es lo que ha hecho la marca británica de moda masculina Percival, la cual creó un programa de fidelización por niveles. Quienes alcanzan el nivel más alto, son invitados a un chat privado de WhatsApp con el fundador de la empresa, Chris Gove. Allí, él les ofrece adelantos de nuevos productos y descuentos más elevados que al público en general. También recoge las opiniones de los miembros sobre temas como campañas de marketing y diseños de productos. ¿Quién sabe más de tu marca que tus principales compradores?

Así también, y aunque parezca obvio decirlo, una capacidad madura de datos y análisis es un requisito previo esencial para impulsar la reinvención de la fidelidad del cliente. Sin ella, los retailers tendrán inevitablemente dificultades para ofrecer los altos niveles de personalización que ahora son clave para cultivar la lealtad. Data analytics es la base para comprender los matices de cada cliente, así como para determinar los productos, los precios y los canales adecuados. Esto se está volviendo aún más crítico a medida que los consumidores recurren cada vez más a nuevos servicios impulsados por la inteligencia artificial generativa para la búsqueda y el descubrimiento de productos.

El precio ya no es el rey. La reinvención es la forma de fidelizar a los clientes en esta nueva era.

La columna de...

JUAN ANTONIO DURÁN,
SOCIEDAD CHILENA DEL DERECHO DE AUTOR

Una ley sobre IA no puede excluir a los creadores

Adentrados en el siglo XXI, seguimos impresionándonos por la velocidad con que los avances tecnológicos establecen nuevas realidades, incluyendo mejoras significativas en la calidad de vida. Negarse a este escenario ya no resulta factible, como tampoco establecer per se que las tecnologías son buenas o malas, ya que la intención con que se usen tendrá la última palabra. Explorarlas para buscar aplicaciones que contribuyan al bienestar, será así indispensable.

Sin embargo, esta mirada positiva no puede llevarnos al simplismo de dejar que las cosas ocurran sin control. En el caso particular de la Inteligencia Artificial Generativa (IAG), no es posible resignarnos a un uso desregulado y destinado a maximizar los ingresos de grandes transnacionales, a costa de las obras e interpretaciones de los artistas.

Es lo que hoy está ocurriendo en la música, con generadores de IAG que a partir de los deseos y lineamientos de un usuario son capaces de emanar nuevas canciones, las que por cierto no vienen de la nada, sino de la carga masiva de cientos de miles de obras, compuestas por miles y miles de creadores, sin ningún tipo de autorización y mucho menos de compensación hacia ellos.

Para quienes apreciamos el talento de los y las artistas, desde luego que esto es inaceptable. Debemos alzar la voz ante los atropellos que a partir de estas tecnologías se pueden suscitar, entre ellos la vulneración de los derechos de autor, cuerpo legal que regula el uso de creaciones artísticas en la gran mayoría de los ámbitos, pero no aún en las plataformas de IAG.

Nuestra Cámara de Diputados hoy se encuentra discutiendo un proyecto de ley sobre regulación de sistemas de Inteligencia Artificial, el que en su génesis no contempló el impacto de esta tecnología en la vida cultural ni la perspectiva de los creadores, quienes recién esta semana fueron recibidos en Comisión. Hoy vemos un espacio para corregir una propuesta que, tal como ahora está planteada, sólo favorecería a las grandes corporaciones tecnológicas, sin proteger ni respetar los derechos de autores e intérpretes; incluso, las pocas alusiones que hay a la propiedad intelectual en el texto, la socavan significativamente.

Como representantes de los músicos y músicas, estamos convencidos de que toda utilización de contenidos protegidos, sea para entrenar modelos de IAG o cualquier otro uso, debe ser autorizada, y por lo mismo somos enfáticos: Ninguna ley sobre Inteligencia Artificial puede elaborarse de espaldas a los creadores y artistas chilenos, ni menos a costa de sus derechos.

* Las opiniones escritas en estas columnas son de exclusiva responsabilidad de los autores que emiten y no representan necesariamente el pensamiento editorial de Pingüino Multimedia.

Terminal apunta a convertirse en la puerta de entrada para la industria del hidrógeno verde, destacan desde la estatal

Proyecto portuario de ENAP en Laredo no requerirá estudio de impacto ambiental

● La estatal hizo una consulta de pertinencia al Servicio de Evaluación Ambiental, el cual dio luz verde al proyecto, lo que ahorrará significativamente los plazos de tramitación. Se espera que entre en servicio en 2026.

Crónica
periodistas@elpinguino.com

Autoridades regionales destacaron ayer que el proyecto portuario de ENAP en el muelle Laredo, recibió luz verde del Servicio de Evaluación Ambiental.

La estatal hizo una consulta de pertinencia al organismo, el cual indicó que no requiere de estudio de impacto ambiental por ser un área intervenida, lo que acortará los plazos de ejecución.

Autoridades

El delegado regional presidencial, José Ruiz, expresó: "Estamos informando una muy buena noticia y quiero felicitar a la Empresa Nacional del Petróleo, porque el proyecto en Muelle Laredo tiene luz verde ambiental para continuar con su proceso de desarrollo. Estamos hablando de una inversión de 70 millones de dólares y dar la relevancia al hecho que fue una de las materias que se abordaron en la reunión que sostuvimos en la misma ENAP con el Presidente Boric, a propósito del desarrollo de infraestructura habilitante para el desarrollo del hidrógeno verde en la región".

El gerente de ENAP Magallanes, Rodrigo Bustamante, declaró: "Es un paso más que estamos dando para desarrollar nuestro puerto en Laredo, que va a ser la puerta de entrada a los proyectos de hidrógeno verde. Ha sido un trabajo mancomunado en la región con todas las autoridades para sacar esto adelante, con un horizonte de puesta en servicio el año 2026, de acuerdo con lo que tenemos planificado".

En tanto el gobernador Jorge Flies sostuvo que "uno de los puntos críticos para el desarrollo de ENAP son dos: puertos y vialidad... un punto fundamental para nosotros era colocar y factibilizar la infraestructura pública, a través de ENAP, especialmente Laredo, es un puerto fundamental para que en los primeros años de desarrollo del hidrógeno verde, esté a disposición y hoy la buena noticia es que esta empresa pública ha conseguido la autorización ambiental".

ENAP

Ante el monumento a los pioneros de la Goleta Ancud, las autoridades regionales destacaron la importancia de este paso.

Sería el primer paso para contar con un observatorio turístico

Anuncian seminario de "Inteligencia Turística" en Puerto Natales

Entre el 5 y el 7 de septiembre se realizará en Puerto Natales un seminario internacional centrado en la gestión de destinos turísticos en la Patagonia.

Más aún, según destacaron ayer múltiples actores, el evento podría ser el primer paso para la creación del tan esperado Observatorio Turístico de Magallanes, un espacio público privado que generará información a la industria turística regional en su toma de decisiones.

Organizadores

El evento es organizado por la Red Sistema de Inteligencia Turística de la Patagonia, la Municipalidad de Puerto Natales y la Universidad Austral de Chile.

Su objetivo principal es generar un espacio para compartir experiencias regionales, nacionales y binacionales en inteligencia, gobernanza e innovación en los territorios, con un enfoque especial en el desarrollo del turismo sustentable en destinos con Áreas Silvestres Protegidas.

El encuentro se llevará a cabo de forma presencial en el Salón de Eventos Cormorán de las Rocas en Puerto Natales.

Los organizadores han señalado que, aunque la inscripción no tiene costo, los cupos son limitados.

El doctor Pablo Szmulewicz, director del proyecto, destacó que ésta es una iniciativa del Ministerio de Ciencias que dura dos años y podría ser la base para la creación del esperado observatorio turístico.

Este encuentro es parte del proyecto Sistema Inteligencia Territorial para la Gestión del Turismo Sustentable, el cual busca promover la colaboración y el intercambio de conocimientos entre diversos actores del sector turístico para fomentar un desarrollo más sostenible y consciente de las áreas naturales protegidas.

El seminario contará con la partic

corcoran
Since 1948

¡Buscamos!
VENDEDOR/A
PORVENIR

Requisitos:

- Profesional del área de la administración, ventas o similar. (No excluyente)
- Experiencia de al menos un año en cargos similares. (No excluyente)
- Iniciativa, orientación al Servicio.
- Compromiso en resultados. Capacidad de trabajo en Equipo
- Movilización propia. Licencia de Conducir.

Horario: Full-time

Disponibilidad Inmediata

Remuneración: Indicar pretensiones de renta

Enviar su CV a:
ezamorano@corcoran.cl

REMATE

Vigésimo noveno Juzgado Civil Santiago, Huérfanos 1409, Piso 18, se rematará próximo 12 septiembre 2024, 14:30 hrs. o día siguiente hábil a las 10:30 hrs, caso suspenderse remate por motivos imprevistos al tribunal, inmueble ubicado en calle Fagnano antes número 390, ahora número 366, Comuna y Ciudad de Punta Arenas; inscrito a fs. 369vuelta Nº 528 del Registro de Propiedad del Conservador de Bienes Raíces de Punta Arenas correspondiente año 2020. Mínimo subasta $ 48.336.172. Remate se realizará por videoconferencia a través plataforma Zoom en el siguiente link https://zoom.us/j/97692478598 , para lo cual postores que deseen participar del remate, deberán contar con conexión a internet para realizar ofertas, y tener previamente instalada dicha plataforma en su equipo o teléfono, con cámara web y micrófono. Interesados en participar remate deberán rendir garantía equivalente 10% mínimo subasta mediante vale vista a la orden del 29° Juzgado Civil de Santiago, documento que se deberá presentar materialmente en la Secretaría del Tribunal hasta las 12:00 hrs. del día hábil anterior a la subasta, y si dicho día fuera sábado, hasta las 12:00 hrs. del viernes anterior a la subasta. Postores interesados deberán ingresar comprobante legible de rendición de la caución, a través del módulo especialmente establecido al efecto en la Oficina Judicial Virtual, y enviar un correo a la casilla electrónica jcsantiago29_remates@pjud.cl, hasta las 12:00 hrs. día hábil anterior a la subasta, y si dicho día fuera sábado, hasta las 12:00 hrs. del viernes anterior a la subasta; indicando su nombre completo y adjuntando copia -por ambos lados- de su cédula de identidad, indicando el rol de la causa en la cual participará, un correo electrónico y número telefónico para el caso que se requiera contactarlo durante la subasta por problemas de conexión. Saldo del precio se pagará al contado, dentro de quinto día hábil de efectuada, mediante consignación en la cuenta corriente del Tribunal. Demás bases y antecedentes autos ejecutivos caratulados "BANCO ITAU CHILE S.A/SZIGETHI", Rol Nº C-18622-2023.
SECRETARÍA

Además, habría recurrido a Fiscalía

Rechazado candidato Ramón Vargas insiste: llevó el caso al Tribunal Calificador de Elecciones

Ramón Vargas, el rechazado candidato a gobernador por el Partido Social Cristiano, no ha bajado los brazos. Según contó Ángel Roa, presidente regional de la colectividad, el caso que implica al aspirante a la Gobernación, que sería por haber adulterado su licencia de enseñanza media, va al "Tribunal Calificador de Elecciones. Su caso es bien particular, porque él tiene la licencia de cuarto medio, verificable con el QR. Eso está y se hizo un mes antes de la posutación. Nos pilló de sorpresa el tema. Él dice que subió esa licencia a la página del Servel. Su posición es que, ese documento adulterado él no lo subió".

En la misma línea, el timonel del PSC de Magallanes aseguró que Vargas "hizo una denuncia en fiscalía por el mismo caso. El tema está ahí".

Ahora bien, en el fallo se sindica a Sara Concha, presidenta de la colectividad, como la responsable. Pero Roa precisó que es porque "es la presidenta y, en consecuencia, la representante legal. Por eso sale su nombre".

¿Cuándo se debería tener una respuesta: el viernes 23 o el lunes 26, aproximadamente. "El tema es que el documento real y legal está. Ahí es que uno no sabe bien qué pasó. Si uno lo ve por tema electoral, al candidato no le beneficia, si estaba todo en regla. Nosotros hemos de ser bien precavidos en esperar qué dice el Servel; también estamos viendo que lRamón llegue a las instancias correspondientes, porque espera que llegue a Fiscalía. Nosotros no tenemos pruebas de que haya habido un tercero. Hemos tratado de ser bien cautos, pero también tenemos los hechos de que a él no le beneficiaba en nada subir un documento falso estando un documento legal", cerró.

En San Gregorio y Puerto Natales

Chile Vamos queda sin candidatos oficiales en dos comunas de Magallanes

● El Tribunal Electoral Regional rechazó la candidatura de Alejandro Cárcamo, y en Natales va Ana Mayorga, pero independiente. Voces del sector analizan dura y críticamente el escenario.

Diego Bravo
periodistas@elpinguino.com

En la política, los gestos, las señales, los símbolos son fundamentales. Bajo esa máxima, de pronto quienes no militan activamente en un partido político pueden desconocer el siguiente dato, pero es una señal de esa misma oración que abrió este párrafo el ir a competir en donde más se pueda. Las directivas de cada colectividad lo saben, sin duda; entonces es que no presentarse en las papeletas de octubre, que definirán gobernadores, consejeros regionales, alcaldes y concejales, podrían transparentar situaciones distintas a las vocerías habituales. He ahí, por ejemplo, que la sentencia del Tribunal Electoral Regional (TER) respecto a la candidatura de Alejandro Cárcamo a la alcaldía de San Gregorio permita una lectura.

El lunes, el TER hizo público un fallo en el que rechazaba la candidatura del hijo del fallecido e histórico alcalde de la misma comuna, Edgar Cárcamo. Según el documento, el 8 de agosto pasado se rechazó a Alejandro porque su candidatura fue "declarada como independiente pero registr afiliación a un partido político dentro de los nueve meses anteriores al vencimiento del plazo para declarar candidaturas para la elección general", se lee en el documento. Ese partido era Renovación Nacional.

La reclamación arguyía que al momento de ser inscrito, no militaba y que, incluso, "eso fue verificado con posterioridad al día de la inscripción de las candidaturas". Pero el Servicio Electoral (Servel) expuso como argumento que los registros de los partidos respecto a las afiliaciones deben comunicársele "dentro de los tres primeros días hábiles de cada mes". "En consecuencia, a juicio de estos sentenciadores, debe atribuírsele plena fe a lo manifestado por el Servicio Electoral, en orden de determinar que el candidato, don Alejandro Cárcamo Gajardo, se encontraba afiliado a un partido político dentro de los nueve meses anteriores al vencimiento del plazo para declarar candidaturas".

Con esto, Chile Vamos queda sin candidato en San Gregorio y sin una oficial en Puerto Natales (aunque apoyan a la independiente Ana Mayorga).

¿Qué dicen?

El presidente regional de la UDI, Arturo Storaker, apuntó al fallecimiento de Edgar Cárcamo que "cuando es todo muy encima, muy trágico, no hay estrategia. Se hizo muy rápido, eso hace que se cometan errores. Como fue muy trágico, y era una persona conocida por RN y UDI, dijimos que mejor siguiera el hijo y es algo muy de corazón en términos reales".

"Es todo la premura; pasar cuentas innecesarias cuando no es recomendable. A cualquiera le puede pasar. Ahora le damos libertad de acción (a los militantes). Ojalá el Concejo quede de derecha", precisó.

Más crítico aún fue el senador Alejandro Kusanovic: "Es mal manejo de la directiva. Cárcamo era independiente, lo invitaron a militar y lo presentaron como independiente. Debieron haberlo invitado a militar después de la candidatura. Allí se produce el problema. Es un error de aficionado. Fue falta de experiencia y falta de hacer participar a todo el mundo: las directivas cometieron errores".

"Creo que la derecha cometió errores muy graves de no trabajar unida, de los individualismos y terminamos como estamos. Intenté trabajar en eso, pero ocurrió eso de que cada quien se quería llevar la pelota para la casa. Ojalá no nos pase la cuenta",

OFICIAL

CHILE VAMOS

Desde carpintería y zapatería hasta electrónica y mecánica industrial con mención en electromecánica

El progreso de las especialidades del Instituto Don Bosco en sus 111 años

● Fue una de las instituciones pioneras en Punta Arenas en impartir formación de talleres de oficios. En la actualidad entrega cinco especialidades para responder a la demanda del rubro productivo de la región.

Christian Jiménez
cjimenez@elpinguino.com

Desde este año, el Instituto Don Bosco (IDB) imparte cinco especialidades: Mecánica Industrial con mención en electrómecanica, Mecánica Automotriz, Electricidad, Electrónica y Telecomunicaciones.

Esto surgió a raíz de una acotación realizada por el Consejo Asesor Empresarial que conforman destacadas organizaciones locales ligadas al rubro productivo y educativo.

ARCHIVO IDB

Zapatería fue uno de los primeros talleres.

De esta manera, ingresó Mecánica Industrial con mención en electrómecanica, que cuenta con una matrícula de 20 estudiantes.

Enrique Hernández, coordinador del área Técnico Profesional, explicó que los estudiantes que egresan del establecimiento con la opción de acceder al campo laboral, son preparados desde 3° medio.

"Nuestro plan y programas de estudio tienen una base teórica y después una base práctica que tratamos de hacerla en los talleres que están capacitados para esto. Pero además, realizamos experiencias pedagógicas externas con empresas con las que tenemos convenio", explicó.

Judith Álvarez, rectora del Instituto Don Bosco, comentó que por lo general los cursos en 1° y 2° medio son de un promedio de 40 alumnos, pero que una vez que inician las especialidades los grupos de estudiantes se reducen "para generar un ambiente mucho más personalizado". Esto, para que las temáticas pedagógicas en los laboratorios sean desarrollados de mejor manera.

WorldSkills

IDB ha sido el único recinto educativo que ha participado en las competencias de habilidades convocadas por esta organización dirigida a establecimientos que imparten la educación técnico profesional. A raíz de esto, ha obtenido medalla de oro en elecricidad y eléctronica, y medalla de plata en telecomunicaciones.

Extensa trayectoria

Fundado el 5 de enero de 1913 por monseñor José Fagnano Vero, quien fue el primer director, el instituto se ubicaba en la Avenida La Pampa, una calle que, según los documentos históricos, es lo que hoy conocemos como Avenida Bulnes.

CU

En la actualidad, los estudiantes aprenden en talleres altamente calificados.

Desde sus inicios, el colegio contó con un amplio espacio diseñado específicamente para la instalación de talleres, esenciales para la formación técnica de los estudiantes, tales como carpintería, dirigido por el hermano Ramón Capra; el de zapatería, a cargo del hermano Pablo Cofré; el de mecánica, bajo la supervisión del hermano Valentín Slabosz; y el de tipografía, gestionado por el hermano Francisco Bocco.

PODER JUDICIAL
REPÚBLICA DE CHILE

Juzgado de Familia de Punta Arenas – José Miguel Carrera N° 450 Casilla 110-D - Teléfono: 61-2222223
Correo Electrónico: j fpuntaarenas@pjud.cl

EXTRACTO PARA NOTIFICACIÓN

Juzgado de Familia de Punta Arenas, en causa RIT C- 439-2024, RUC N°24-2-4534847-5, materia alimentos, caratulada "FAJARDO/HERNÁNDEZ", ordenó, de conformidad al artículo 54 del Código de Procedimiento Civil, notificar por avisos a LUIS IVÁN HERNÁNDEZ GONZÁLEZ, cédula de identidad 18.734.691-6, de la demanda de Alimentos, interpuesta por JACQUELINE INÉS FAJARDO LINZMAYER, cédula de identidad N° 19.141.089-0, en favor de su hijo DAMIÁN ARIEL ALEXANDER HERNÁNDEZ FAJARDO, cédula de identidad N°24.249.354-0, proveído de fecha 06 de Mayo de 2024, que da curso a la demanda, confiere traslado, fija fecha de audiencia preparatoria, e informa que: Advierte al demandado que deberá contestar la demanda con 5 días hábiles de antelación a la audiencia fijada, representada por abogado. Fija alimentos provisorios 2,87273 (UTM) que, a este mes de ABRIL, ascienden a $188.000; el monto anterior deberá depositarse, a contar de la notificación de la demandada, dentro de los primeros 10 días de cada mes, "exclusivamente" en la Libreta de ahorro a la Vista del Banco Estado N°91965084865. Plazo de oposición a los alimentos provisorios, 5 días. Asimismo, se notifica audiencia de fecha 2/Agosto/2024, que fija y cita a continuación de audiencia preparatoria para el día 28 de octubre del 2024, a las 10:30 horas (2 bloques- hora de Magallanes). SE AUTORIZA asistencia remota de alguno de los litigantes para asegurar la eficacia de la instancia legal y evitar la indefensión, podrá conectarse directamente y sin petición previa, a VIDEOCONFERENCIA por la plataforma virtual "ZOOM", al siguiente link: Sala 4 https://zoom.us/j/8212576913. Cumplida la presente notificación mediante su inserción en un diario de circulación regional, por tres veces consecutivas y una vez en el Diario Oficial, el demandado quedará válidamente notificado de la demanda interpuesta en su contra, fecha y hora de la audiencia respectiva, bajo apercibimiento de que su inasistencia hará continuar la presente causa en su rebeldía, entendiéndose notificadas todas las resoluciones posteriores por el estado diario, sin necesidad de nueva notificación.

MARIA ELIZABETH MANCILLA ALVAREZ MINISTRO DE FE (S)
JUZGADO DE FAMILIA DE PUNTA ARENAS

María Elizabeth Mancilla Álvarez
Jefe Unidad
PJUD
Este documento tiene firma electrónica y su original puede ser validado en http://verificadoc.pjud.cl
Código: RHJDXPXWQDG

Ilustre Municipalidad de Punta Arenas

REMATE

La Ilustre Municipalidad de Punta Arenas, realizará una subasta pública de Bienes Municipales dados de baja el jueves 26 de septiembre de 2024 a las 15:00 horas, en dependencias de la bodega del depto. de abastecimiento, ubicada en Avda. Colón 1255.

Detalle:

- **Congeladores**
- **Vitrinas**
- **Carro de Arrastre Pulverizador**
- **Mobiliario**
- **Equipos Computacionales**
- **Otros.**

Las especies permanecerán en exhibición al público los **siguientes días:**

Martes 24 de septiembre de 2024, desde las 10:00 horas hasta las 12:00 horas, en bodega del depto. de abastecimiento ubicada en Avda. Colón 1255.

Miércoles 25 de septiembre de 2024, desde las 10:00 horas hasta las 12:00 horas, en bodega del depto. de abastecimiento ubicada en Avda. Colón 1255.

Jueves 26 de septiembre de 2024, desde las 14:30 horas hasta las 15:00 horas, momento en que se iniciará la subasta, en bodega del depto. de abastecimiento ubicada en Avda. Colón 1255.

Las especies serán subastadas en el estado y condiciones que se encuentran.

Municipalidad de Punta Arenas

Asociaciones gremiales

Club de Leones Cruz del Sur entregó alcancías

Durante la jornada de ayer, en dependencias de la Agrupación Nacional de Empleados Fiscales ANEF, se hizo entrega de las alcancías de las Jornadas por la Rehabilitación a 18 asociaciones gremiales de diferentes servicios públicos de la región.

En la ceremonia participó la presidenta de la ANEF Magallanes, Evelyn Córdova, y el presidente del Club de Leones Cruz del Sur, Alejandro Vásquez, acompañado de socios leones.

Evelyn Córdova señaló que "este año con las olimpiadas deportivas en octubre esperamos que el monto que entreguemos sea mayor, por lo tanto, tenemos aquí a las asociaciones bases de nuestra ANEF para que se lleven sus alcancías y para que sus funcionarios públicos puedan aportar con esta linda obra".

"Felicitarlos por el nivel de compromiso con esta gran causa, que es de todos los magallánicos, y que los lleva a estar con nosotros ya tres años. Hoy vemos cómo el entusiasmo se va extendiendo cada vez más, en este compromiso que tenemos con Magallanes", destacó por su parte Alejandro Vásquez.

Hospital Clínico de Magallanes

Mall Espacio Urbano Pionero lleva alegría a los niños del Área Pediátrica

● Una jornada llena de rostros alegres se vivió en el Hospital Clínico de Magallanes, tras una entretenida actividad dirigida a niñas y niños hospitalizados.

Texia Padilla
tpadilla@elpinguino.com

¡Una campaña de corazón! se denomina el plan que realiza el Mall Espacio Urbano Pionero de Punta Arenas voluntariamente desde el mes de julio, recolectando donaciones de juguetes en el mismo centro comercial y llevándolos a los niños internados en el Hospital Clínico de Magallanes.

Tras un arduo trabajo por parte del equipo del centro comercial, encabezado por su center manager Ecmar Rada Montiel, se dieron cita en el hospital, específicamente en las especialidades de Pediatría y Emergencia de niños. En la oportunidad los niños se mostraron muy sorprendidos y alegres por esta visita que los desbordó de nuevas energías.

Madres, padres y funcionarios del hospital disfrutaron al apreciar la felicidad que irradiaban los pequeños presentes en la actividad.

Al respecto, Ecmar Rada destacó: "Nuestra iniciativa logró llevar una dosis de alegría y esperanza a los corazones de los niños hospitalizados y sus familias. Gracias a la generosidad de nuestra comunidad, pudimos organizar una jornada inolvidable llena de sonrisas y juegos. Ver la felicidad en los rostros de los pequeños pacientes y el agradecimiento de sus padres nos motivó a seguir trabajando por causas como éstas. Esta experiencia nos recordó que un pequeño gesto puede marcar una gran diferencia en la vida de alguien. La colaboración entre el personal del hospital, los trabajadores del mall y la comunidad en general fue fundamental para el éxito de esta actividad. Juntos, demostramos que la solidaridad puede transformar la realidad de quienes más lo necesitan. Los juguetes donados y las actividades organizadas no solo alegraron el día de los niños, sino que también brindaron un momento de respiro a sus familias. Esta experiencia nos inspira a seguir buscando oportunidades para aportar nuestro granito de arena y construir una comunidad más unida y compasiva".

Por su parte el director del Hospital regional, Ricardo Contreras, comentó que "fue idea del propio equipo del Mall Espacio Urbano Pionero y liderado por su administradora con ocasión del día del niño. Ellos plantearon su gesto y disposición de venir a entregar un momento de alegría a través de un regalo, de un juguete, a los niños que están en el área de Pediatría del hospital. Claramente es un gesto que, desde la propia reacción de los niños, los motiva, un espacio de alegría en lo que significa, por supuesto, su estadía en el hospital".

La actividad se desarrolló cumpliendo todos los protocolos del establecimiento y los cuidados sanitarios, en razón de la condición epidemiológica de la época del año.

CEDIDO

La actividad resultó una grata sorpresa para los niños del recinto hospitalario.

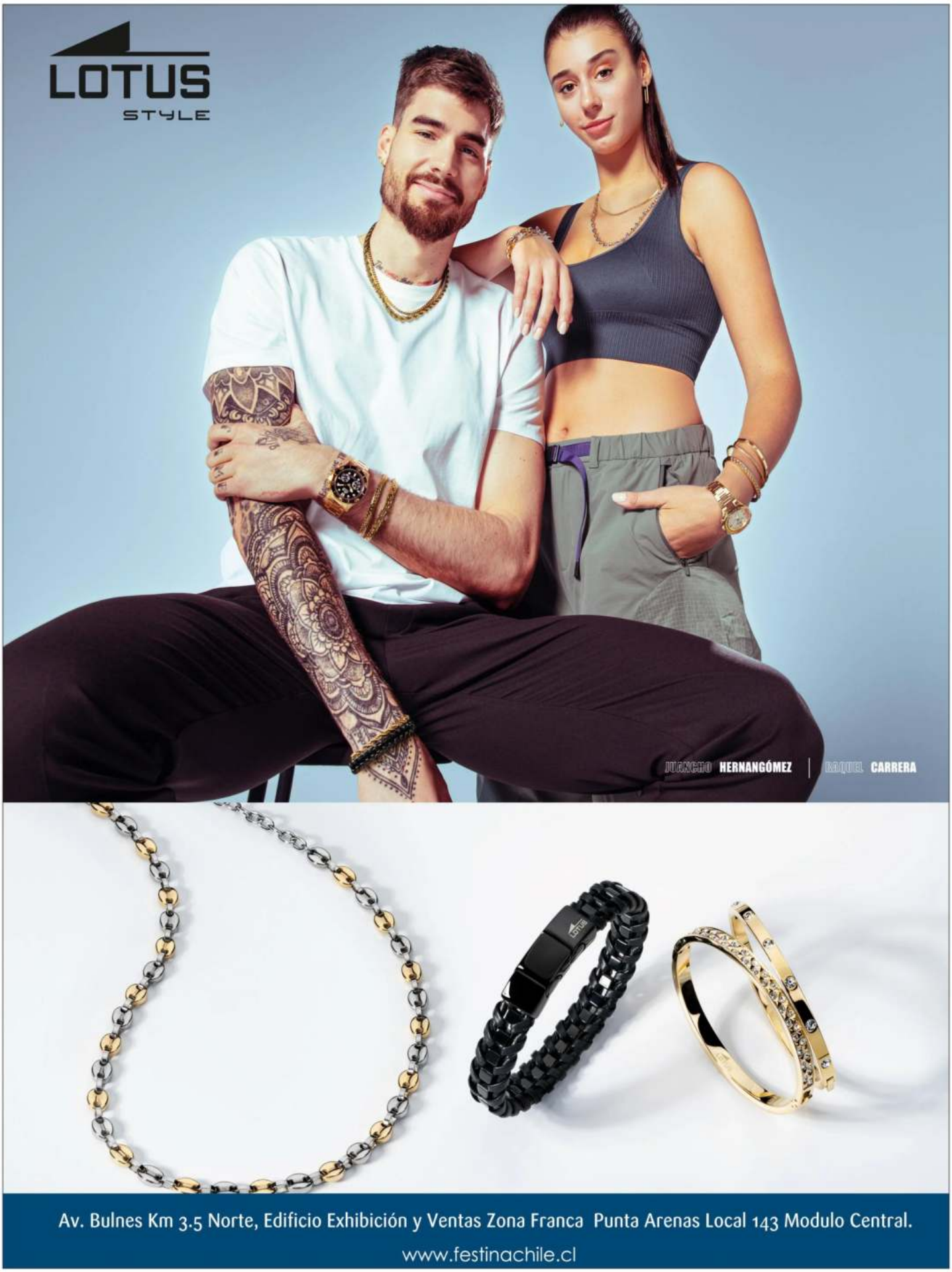
LOTUS
STYLE
JUANCHO HERNANGÓMEZ
RAQUEL CARRERA
Av. Bulnes Km 3.5 Norte, Edificio Exhibición y Ventas Zona Franca Punta Arenas Local 143 Modulo Central.
www.festinachile.cl

Escuela España

Alumnos del prekinder visitaron el Cijum

Con gran alegría llegaron los niños y niñas del prekinder de la Escuela España a disfrutar del Cijum, espacio habilitado para realizar distintas áreas de desarrollo dependiendo de la edad y de los objetivos de la actividad.

Este Centro Interactivo de Juegos y Movimiento permite que los niños aprendan, jueguen y tengan garantizada la posibilidad de seguir creando en estos espacios. Es administrado en Punta Arenas por la Junta Nacional de Jardines Infantiles (Junji).

Sin duda, para los 35 alumnos fue una jornada de mucha entretención y aprendizaje, donde las tías Anita, Minerva y Eileen guiaron a los niños en el desarrollo de las diferentes áreas como motricidad y la creatividad.

La actividad contempló la realización de distintos juegos y actividades con los implementos del recinto, que tanta diversión otorgan a los niños de la Región de Magallanes.

En Punta Arenas

Nutrida agenda desarrolló autoridad de Previsión Social

● Sus actividades centrales se enfocaron en la difusión de la Ley Karin y la conmemoración de los 100 años de la Seguridad Social en Chile.

Texia Padilla
periodistas@elpinguino.com

Una intensa agenda desarrolló en Punta Arenas el subsecretario de Previsión Social, Claudio Reyes Barrientos, quien realizó este despliegue a la zona para difundir y conversar con la comunidad sobre hitos relevantes en materia previsional, tales como la Ley Karin y la conmemoración de los 100 años de la Seguridad Social en Chile que se viven este 2024.

Asimismo, el subsecretario se refirió a la actual discusión de la reforma de pensiones, señalando la necesidad de avanzar en este sentido.

Durante la primera jornada, el equipo que acompañó a la autoridad llevó a cabo una charla sobre la Ley Karin a representantes del mundo del trabajo, funcionarios públicos, y autoridades que llegaron hasta el salón de la ANEF Magallanes, convocando a cerca de un centenar de personas.

En tanto, el segundo día se reunió con el gabinete regional ampliado a los servicios de la cartera del Trabajo y Previsión Social. Posterior a ello, desarrolló la charla magistral: "100 años de la Seguridad Social en Chile", con un amplio marco de público en el que se encontraban autoridades locales, representantes de Gendarmería y Carabineros, del mundo académico, agrupaciones de adultos mayores, sindicatos, empresas y mutualidades.

Al respecto, la autoridad nacional señaló: "Hemos dado una charla sobre los 100 años de la seguridad social. Una historia plagada de dificultades, situaciones complejas que han dado origen a leyes que han ido transformando el trabajo en un trabajo más digno y decente. Nos hemos referido a leyes como la Ley de la Silla, la creación de las cajas de previsión social y del propio Ministerio del Trabajo. Hoy estamos enfrentados a nuevos cambios del entorno laboral para hacerlo más decente, como la Ley Karin, la Ley Sanna, las 40 Horas y el aumento del salario mínimo han contribuido a eso. Falta dar pasos que estamos directamente comprometidos a lograrlos, entre ellos, una reforma previsional que traiga pensiones más dignas para todos y todas".

100 AÑOS
SEGURIDAD SOCIAL

CEDIDA

La Ley Karin y los 100 años de la Seguridad Social en Chile fueron los principales temas.

"El subsecretario desarrolló una agenda desde el día de ayer (lunes). Tuvimos un encuentro masivo en la sede sindical de la ANEF para dar difusión a aspectos generales y específicos de la Ley Karin, normativa que busca introducir un cambio cultural muy profundo en la forma en que nos tratamos en el espacio laboral, tanto público como privado. Fue un momento clave de la agenda del subsecretario. Luego tuvimos oportunidad de compartir en el gabinete regional ampliado al gabinete laboral previsional cómo va el desarrollo de la agenda en materia de nuestra reforma previsional y hemos cerrado con esta charla magistral de los 100 años de la Seguridad Social, la que ha relevado principios que son parte del desarrollo histórico que la seguridad social ha tenido a partir de la lucha de las y los trabajadores", destacó la seremi del Trabajo y Previsión Social, Doris Sandoval Miranda.

INSTITUTO DON BOSCO
Necesita

INSPECTOR (A) DE PATIO

(44 horas a la semana)
Enviar antecedentes a:
postulaciones@institutodonbosco.cl

En el Hospital Clínico de Magallanes tienen tomógrafos, máquinas de resonancias, ultrasonido y rayos X

Philips pasó de los productos masivos a la salud y cambió para bien miles de vidas

● En los últimos años, el mercado público nacional se transformó en el 60% de los ingresos de la compañía en Chile.

Hay algo en común en el tomógrafo, el angiógrafo, la máquina para resonancias, las de ultrasonido y la de rayos X que posee el Hospital Clínico de Magallanes: todos provienen de los Países Bajos, y más particularmente de la compañía Philips.

Es que de un tiempo a esta parte, la marca que antes era conocida por audífonos, televisores y, en general, por productos de consumo masivo, hizo un giro hacia el sector salud en la última década: pasó de la producción y los avances tecnológicos a "poner el bienestar y la salud de las personas en el centro", dijo una mañana de acosto Acauã Lattouf, country manager de la compañía en Chile.

DIEGO BRAVO

El escáner espectral ha sido una mejora para los diagnósticos en Clínica Indisa.

De esta forma, entre los ambicios objetivos planteó el que sus productos de salud, enfocados en un 47% en los diagnósticos, lleguen a 2,5 mil millones de personas en todo el mundo.

Ese mismo día de agosto, el doctor Marcelo Castro, jefe del servicio Radiología de la Clínica Indisa, hizo una valoración aún mayor de los avances tecnológicos que ofrece la compañía: "La ventaja de este equipo es que, como estudia dos niveles de energía, uno puede entregar mejores diagnósticos".

"Nos dimos cuenta, después de mucho tiempo, que tenía mucho más potencialidades y nos aportaba mucho más en diagnósticos diarios que en casos complejos", dijo de un tomógrafo espectral que tiene ese centro de salud. Añadió luego que " en realidad, los equipos son tan buenos que uno puede hacer diagnósticos de cualquier cosa".

El Hospital de Magallanes tiene un CT Incisive, un MR Ambition X y un DXR, todos Philips.

Cambios

La transición de los productos masivos a los de la salud comenzó a ser más evidente a partir de la década de 2010, cuando Philips empezó a desinvertir en áreas tradicionales, como la fabricación de televisores, audio y productos de iluminación. La empresa decidió centrarse en tecnologías de salud, tales como sistemas de imágenes médicas, monitoreo de pacientes, software de gestión de datos médicos, y productos para el cuidado personal y la salud en el hogar.

DIEGO BRAVO

Trabajadores de la salud valoran los alcances de las máquinas.

La misma empresa ha adquirido empresas como Volcano Corporation, especializada en dispositivos de imágenes médicas cardiovasculares, y BioTelemetry, líder en monitoreo remoto de pacientes.

En Chile, el mercado público es el 60% del mercado de Philips en el país, cerró Lattouf.

VS PROPIEDADES

Exclusivas parcelas de 5.000 metros

Altos del Andino

A 10 minutos de la Plaza de Armas de Punta Arenas, sobre el camino pavimentado al andino, con una insuperable vista de la ciudad y el Estrecho de Magallanes, árboles y un entorno nativo insuperable.

Camino al Andino Kilómetro 4
Interesados contactar al +56-9-96799193

La máxima se registró el lunes con 10.3°

Temperaturas bajo cero siguen al menos hasta fin de mes

● Senapred emitió una alerta preventiva, dirigida para la Comuna de Torres del Paine, donde se esperan hasta -8 grados durante hoy y mañana.

Crónica
periodistas@elpinguino.com

Durante los últimos días, las condiciones climáticas en Punta Arenas han ido mejorando, en comparación al frente de frío de los últimos días.

Ayer, Senapred emitió una alerta preventiva destinada solo a la localidad de Torres del Paine, donde se vivirán heladas, entre hoy y mañana, con temperaturas que descenderán hasta los -8 grados.

Si bien es cierto, en Punta Arenas pareciera que los días primaverales llegaron, durante las noches se han mantenido las temperaturas bajo cero.

El climatólogo del Instituto de la Patagonia, Nicolás Butorovic, detalló que el lunes se registró la temperatura más alta en lo que va de agosto, con la máxima de 10.3 grados, indicando que las temperaturas bajo cero también se mantendrán, al menos, hasta fin de mes.

"Independiente de los días primaverales es que los días se han ido alargando, tenemos más luz, ha estado despejado, no hemos tenido lluvias, hemos tenido los últimos trece días bajo cero, desde el día 13 hasta hoy. Tuvimos -2.7, otro día -2.5, ayer (lunes) tuvimos 10.3 grados, que es la temperatura máxima hasta ahora registrada en el mes, a las 15:06 horas. Todavía estamos en invierno, esto se termina hasta el 21 de septiembre, en nuestro caso más, y ahora tenemos el pronóstico hasta el 30 de agosto. Deberían mantenerse las temperaturas mínimas de hasta -4, y las máximas entre 4 y 7 grados. No tenemos pronosticado viento, ni lluvia, ni menos nieve", señaló el profesional.

Pese a la alerta para la localidad de Torres del Paine, en Punta Arenas las temperaturas no deberían descender de los -4 grados, lo que es normal para esta fecha.

Un lesionado en accidente

Bomberos, SAMU y Carabineros acudieron ayer en la tarde hasta la esquina de Avenida Bulnes con calle Ovejero, donde se registró una colisión con posterior choque de un poste. Una persona resultó lesionada. En tanto, la estructura debió ser reemplazada por daños.

Fenómeno astronómico

Magallánicos apreciaron la Superluna de Esturión

Noches de lunes y martes resultaron una instancia para apreciar un nuevo fenómeno astronómico.

Se trató la Superluna de Esturión, que se origina cuando la luna llena coincide con su punto más cercano a la Tierra, en lo que se conoce como perigeo. Esto provoca que el satélite natural parezca un 14% más grande y un 30% más brillante de lo común.

Lo despejado del cielo magallánico permitió apreciar dicho fenómeno, al contrario de lo que ha ocurrido en otras oportunidades.

Esta Superluna de Esturión se conoce como tal por las tribus nativas americanas que habitaban la región de los Grandes Lagos en América del Norte.

Durante agosto, era común que los esturiones, peces de gran tamaño, fueran más abundantes y fáciles de pescar en la zona, debido a la mayor luminosidad que ofrecía justamente esta luna llena.

FUNDACIÓN ESPERANZA
Requiere contratar

TRABAJADOR/A SOCIAL

Enviar antecedentes a:
nazareth@fundacionesperanza.cl

edelmag

Aviso de suspensión programada de suministro para realizar mantenimiento a la red de distribución.

Ciudad:	PUNTA ARENAS
Fecha:	SABADO 24 DE AGOSTO
Horario:	DE 09:00 A 14:00 HRS.

Sector Comprendido:
- Poblaciones: Nelda Paniccuci, Domingo Espiñeira, Cerro Primavera y Loteo Tierra Austral Etapa I, II y III.
- Incluye: prolongación Pedro Aguirre Cerda y calle Manuel Menéndez.

Publicado el día miércoles 21 de agosto de 2024

aguas Magallanes

AVISO DE CORTE DE SUMINISTRO DE AGUA POTABLE

INICIO	: 22 de agosto de 2023 a las 15 hrs.
TERMINO	: 22 de agosto de 2023 a las 20 hrs.
SECTOR AFECTADO	: Desde calle Pedro Borquez hasta Avda. Salvador Allende y de Avda. Eduardo Frei a calle Sara Braun.
LOCALIDAD	: Punta Arenas
MOTIVO DEL CORTE	: Reposición de red de agua potable
EMPRESA EJECUTORA	: Magallanes Ingeniería y Construcción EIRL

Una empresa Aguas Nuevas

Cristales fotocromáticos
COLORMATIC 3
RODENSTOCK

- Se adaptan automáticamente a cualquier condición de luz.
- Confort visual gracias al oscurecimiento profundo y al aclaramiento rápido.
- Visión más relajada gracias a la ausencia de deslumbramiento.
- Protección contra la radiación UV y de la luz azul.
- Disponible en cuatro colores.
- Pueden ser utilizados en lentes ópticos o de sol.

Óptica Harris
En óptica, su mejor decisión
Lautaro Navarro 1038 | Punta Arenas
Fono: 612 241279 wwww.opticaharris.cl opticaharris @opticaharris

impa

IMPA Punta Arenas
impapuq

CALDERA MURAL
MINORCA CTFS

PINCHA AQUÍ

MADE IN Italy

STOCK DE REPUESTOS
CALIDAD EUROPEA

PACK
COD:5181

MINORCA CTFS + KIT CAÑO+ FILTRO HCE

$619.900

Horario de Atención

Lunes a Viernes
Mañana 9:30 a 12:50 hrs.
Tarde 15:00 a 19:10 hrs.

Sábado
Mañana 10:00 a 13:00 hrs.
Tarde 15:00 a 19:10 hrs.

WWW.IMPA.CL SITIO 34, MANZANA 5A, ZONA FRANCA

Valentina Durán

Directora ejecutiva SEA: "Estamos enfocados en dar mayores certezas a la inversión"

● La ejecutiva informó las medidas que ha implementado el servicio para evaluar los proyectos de hidrógeno verde en las regiones de Magallanes y Antofagasta.

Crónica
periodistas@elpinguino.com

La directora ejecutiva del Servicio de Evaluación Ambiental (SEA), Valentina Durán, se refirió a las medidas que está implementando el servicio para evaluar los proyectos de hidrógeno verde, especialmente en las regiones de Magallanes y Antofagasta.

Durán conversó con EmolTV, entrevista que fue dada a conocer ayer por el propio servicio en su página oficial.

Avances

Consultada sobre cómo el SEA se está preparando para enfrentar estas grandes iniciativas, la directora Durán sostuvo que "lo que buscamos en general, en términos de nuestra gestión, es anticiparnos y poder dar confianza a todos los actores que intervienen en el sistema, para ser un Servicio lo más predecible posible (…). En ese sentido nos hemos preparado (para este tipo de proyectos) capacitando a nuestros funcionarios y funcionarias, reforzando a las regiones que están recibiendo la mayor cantidad de proyectos de este tipo (…) y además hemos dispuesto a un equipo a nivel central que apoya el desarrollo de estos proyectos, con ayuda de especialistas".

16 mil

750 millones de dólares en proyectos de inversión pública y privada, la mayor cifra en una década, ingresaron al Sistema de Evaluación Ambiental en el mes de julio.

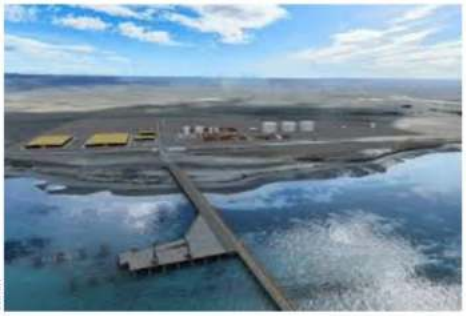

CEDIDA

El proyecto integral de HNH Energy en San Gregorio es el mayor jamás ingresado al sistema.

El SEA, un termómetro

Respecto de la marcha de la inversión sometida al SEIA, la autoridad señaló que "efectivamente, el SEA es un termómetro de la inversión en Chile. Nosotros hemos visto un repunte. Por ejemplo, julio de este año terminó como el mes con la mayor inversión declarada e ingresada al Sistema de Evaluación Ambiental de los últimos diez años. Estamos hablando de más de 16 mil 750 millones de dólares, incluyendo el proyecto de HNH en Magallanes".

Al respecto, cabe indicar que hasta ahora han ingresado, básicamente, dos grandes megaproyectos al SEA en Magallanes por parte de las empresas HIF en Punta Arenas y HNH Energy en San Gregorio.

CREDITO FOTO

Valentina Durán (izquierda) destacó los avances alcanzados en la tramitación de los proyectos de hidrógeno verde.

> *Nos hemos preparado capacitando a nuestros funcionarios, reforzando las regiones que reciben que reciben la mayoría de estos proyectos".*

> *Julio de este año terminó como el mes con la mayor inversión declarada al Sistema de Evaluación Ambiental de los últimos diez años".*

Ventanas de Pvc - Termopaneles Térmicos y de Seguridad

FÁBRICA DE VENTANAS

ENVÍANOS TU **PROYECTO**

TERMO AUSTRAL

Lirquen Vidrios

Elige Calidad,
Elige ***Termoaustral***

CONOCE **NUESTROS FOLIOS**

¿Sabías que tenemos toda esta variedad para nuestras ***ventanas*** *y* ***puertas****?*

PINCHA AQUÍ

HORARIOS DE ATENCIÓN:
LUNES A VIERNES DE 08:00 A 12:00 HRS.
Y DE 14:00 A 19:00 HRS.

DIRECCIÓN: CIRCUNVALACIÓN ESQ. GENERAL DEL CANTO

VENTASTERMOAUSTRAL@GMAIL.COM **+56 227775005**

+569 82812334 **VENTANAS-DE-PVC-TERMOAUSTRAL**

Se apunta a disminuir la huella de carbono un 30 por ciento al 2030

Gasco suscribió Plan 30/30 con la Municipalidad de Punta Arenas

● La idea es aunar esfuerzos, sumando a la ciudadanía y desarrollando programas de difusión y concientización.

Texia Padilla
tpadilla@elpinguino.com

La iniciativa es de la Municipalidad de Punta Arenas y hoy Gasco Magallanes suscribió un convenio a partir del cual se hizo parte de la iniciativa medioambiental denominada Plan 30/30.

Así lo destacó Sergio Huepe, gerente de Negocios de Gasco Magallanes, quien explicó que la empresa trabaja hace varios años en la línea de promover el uso seguro y eficiente de la energía. "Nos queda totalmente alineado a nuestro propósito de eficiencia y qué mejor que tener un socio como el municipio para darle más fuerza, difusión a este programa y poder sumar a la ciudadanía", explicó el ejecutivo.

La participación de Gasco contempla la medición de la huella de carbono de sus oficinas, como así también incentivar el control en los sistemas de calefacción, aislación térmica en los hogares y acciones que pueden impactar en forma importante en la disminución de la emisión de gases de efecto invernadero.

Claudio Radonich, alcalde de Punta Arenas, junto con agradecer la inclusión de la empresa en el Plan 30/30, explicó que "el 58 por ciento de la contaminación que tiene nuestra ciudad por los gases de efecto invernadero viene, justamente, de la parte residencial, un número muy importante sobre la calefacción. Lo que buscamos es que nos calefaccionemos, pero de una manera más eficiente, de tal manera de ahorrar plata, pero también de cuidar el medio ambiente".

CEDIDA

La participación de Gasco contempla la medición de la huella de carbono de sus oficinas.

SOLTEC
SOLUCIONES TECNICAS PATAGONIA LTDA.
PINCHA AQUÍ
CON SOLTEC
VERANO TODO EL AÑO
EN TU CASA
Climatiza TU HOGAR
INSTALACIÓN
MANTENCIÓN
COTIZACIÓN GRATIS
SERVICIO 100% GARANTIZADO
Corresponde a fallas de fabricación e instalación
CONTÁCTANOS:
PUNTA ARENAS
+569 5939 1361
Av. España N°1062
PUERTO NATALES
612 217 840
Miraflores N°583

Ejemplo de inclusión

Destacan a presidente de estudiantes del CCL

El estudiante Juan Edgardo Aguilar Vera, de 20 años, fue condecorado por el Instituto de la Juventud (Injuv) por su compromiso como presidente del centro de alumnos del Centro de Capacitación Laboral León (CCL) Humberto Seguel, que pertenece al SLEP Magallanes.

De esta manera, el Injuv destacó la perseverancia del estudiante y la labor por la inclusión que ha desarrollado desde las aulas. En su trayectoria formativa destacan sus prácticas laborales en empresas como Geopark (2022), Cafetería Cohen (2023) y Almacén San Francisco (2024).

Educación parvularia

Invitan a comunidades a participar de los Fondos de Innovación

● El proceso de postulación se extiende hasta el 3 de septiembre para iniciativas que promuevan estrategias locales por un monto de $5.000.000.

Christian Jiménez
cjimenez@elpinguino.com

La Subsecretaría de Educación Parvularia ha extendido la invitación a las comunidades educativas de establecimientos que imparten educación parvularia, pertenecientes al SLEP Magalllanes, a participar de la séptima versión del Fondo de Innovación de Educación Parvularia (FIEP), que financia iniciativas generadas por las propias comunidades educativas.

Para desarrollar su proyecto las comunidades deben identificar una necesidad real y crear una estrategia local de Transiciones Educativas abordando al menos dos de las siguientes líneas de acción: documentación pedagógica, desarrollo profesional continuo y gestión de recursos materiales.

La postulación se puede realizar ingresando con la clave única al portal de Fondos Públicos: fondos.gob.cl. Las bases de postulación están disponibles en: www.parvularia.mineduc.cl/fiep.

CEDIDA

FIEP financia iniciativas generadas e implementadas por las propias comunidades educativas.

Valentín Aguilera, seremi de Educación, indicó que "la educación parvularia marca el inicio de la trayectoria educativa, y en ella confluyen diversos hitos asociados a cambios en los procesos pedagógicos al interior y entre establecimientos, dando lugar a escenarios educativos desafiantes que requieren de una respuesta pedagógica institucional".

Tras una semana

UMAG y AFUM acordaron deponer paro

La rectora (s) de la UMAG, Anahí Cárcamo Águila, y la directiva de la Asociación de Funcionarios (AFUM), firmaron un protocolo de acuerdo que dio por finalizada la movilización que el gremio inició el pasado lunes pidiendo respuesta a su petitorio.

Mónica Álvarez, presidenta de la AFUM, señaló que "de los cuatro puntos que nosotros colocamos en nuestro petitorio inicial, el 100% de ellos fueron abordados por la autoridad".

A su vez, la dirigenta agradeció el apoyo recibido a sus demandas por parte de la Federación de Estudiantes (FEUM).

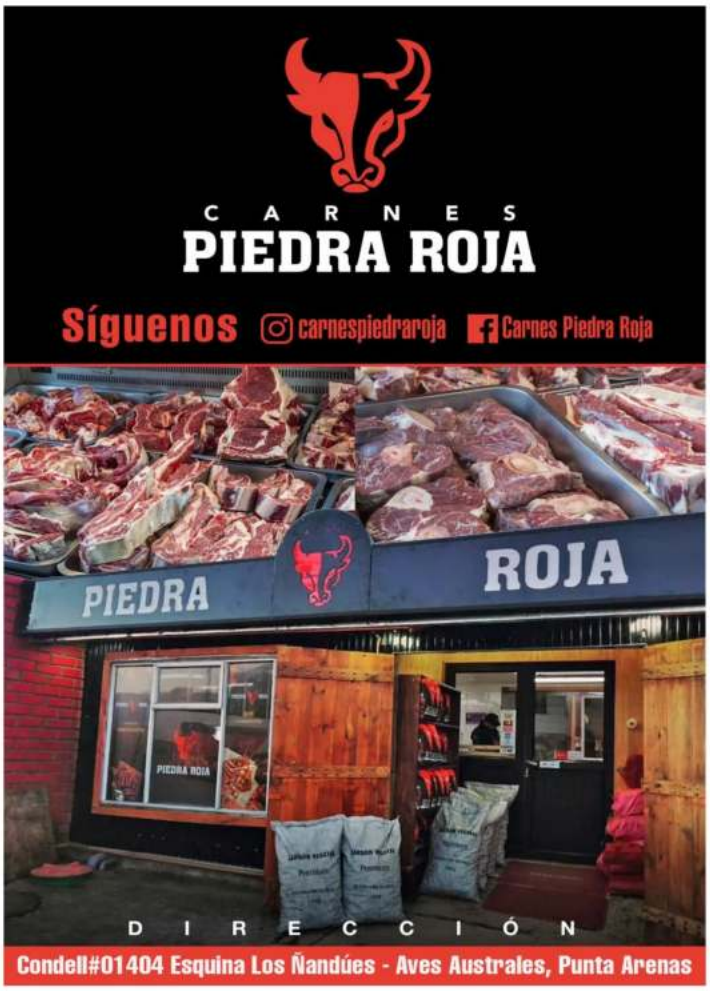

INNOVA
CENTRO ÓPTICO

PINCHA AQUÍ

AGOSTO
MES DEL NIÑ@

20% DESCUENTO
LENTES ÓPTICOS

Superflex lavanett NANO VISTA ANDROS KID Pepe Jeans

HORARIO DE ATENCIÓN
Lunes a Viernes
10:00 a 13:00 | 15:00 a 19:00 hrs.
Sábado
10:00 a 13:00 | 15:00 a 18:00 hrs.

Punta Arenas Errázuriz 724, Local 10

Magallánica destaca en selección de balonmano

● Noelia Carrasco Vrsalovic tiene 17 años y es alumna del Colegio Británico de Punta Arenas.

Una vez más el balonmano a nivel local tiene a exponentes dentro de "Las Lobas", selección nacional de Chile que asiste a torneos internacionales, como el Mundial que se realizó en China en la categoría sub18. Se trata de Noelia Carrasco Vrsalovic (17 años), destacada handbolista magallánica que se abre paso, poco a poco, en la selección chilena de esta disciplina. La deportistas es parte de la selección que disputó el mundial en Chuzhou, en el gigante asiático. Para la magallánica ha sido un año de ensueño. Partió el 2024 con el oro en los Juegos Bolivarianos de la Juventud, disputados en Sucre; también disputó el Mundial Junior (U20) en Macedonia del Norte, en junio, cita planetaria en que ella y sus compañeras ocuparon la posición Nº 29, tras cosechar cinco derrotas y dos triunfos.

Más de mil personas esperan para tercera versión de Corrida Familiar en Natales

● La actividad deportiva se encuentra con sus inscripciones abiertas, de cara al evento del próximo sábado 31 de agosto a partir de las 19 horas.

En Puerto Natales se preparan para la tercera versión de la Corrida Nocturna Familiar. Es así que en el segundo piso del Polideportivo Municipal de la capital provincial de Última Esperanza se realizó el lanzamiento del evento.

Los deportistas interesadas en participar pueden inscribirse escaneando el código QR que aparece en el afiche de promoción para ser parte de la fiesta deportiva que este año pretende llegar a los mil atletas en tres categorías de 2, 5 y 10 kilómetros.

La actividad se desarrollará el sábado 31 de agosto desde las 19:00 horas.

Al respecto el seremi del Deporte, Alejandro Olate Levet, destacó la realización de la 3°, señalando que "la invitación es a participar de este importante evento junto a la familia y potenciar así las actividades deportivas en invierno. El frío no es impedimento para que los magallánicos y magallánicas disfruten de una actividad familiar que involucra movimiento y recreación de manera sana y gratuita".

En tanto la alcaldesa de Natales, Antonieta Oyarzo Alvarado, indicó que una de las características de los deportistas magallánicos es que también tienen que vencer la inclemencia climáticas, además de sus propios tiempos, y que esperaba contar con la misma masiva participación del año pasado.

Asimismo, aprovechó de invitar a los deportistas natalinos, de la región y a los argentinos. "Esta va a ser una corrida familiar con espíritu deportivo, pero sobre todo de sana convivencia. Nuestra comuna tiene todas las condiciones de alojamiento y gastronomía para recibir a los participantes que nos visiten con una linda estadía", resaltó.

También el delegado presidencial provincial de Ultima Esperanza, Guillermo Ruiz Santana, destacó la importancia que tiene el deporte como disciplina para el Gobierno, ya que estimula a las personas en el plano afectivo, ayuda a potenciar las relaciones sociales y, por supuesto, la construcción de vidas saludables, por lo que igualmente se sumó a la invitación de participación ciudadana.

CEDIDA

Autoridades realizaron el lanzamiento de la tercera versión de la corrida familiar nocturna.

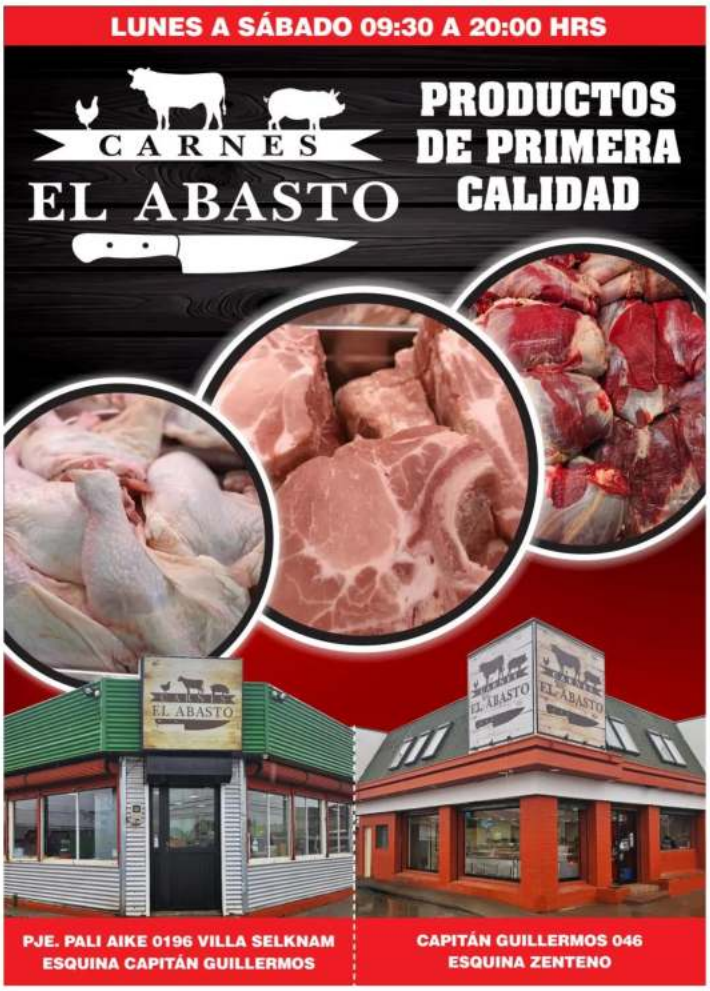

Aprueban financiamiento para juegos binacionales y diseño del Club Bories

● Más de 50 millones de pesos aprobaron para que participe la delegación magallánica en los Juegos de La Araucanía.

Buenas noticias recibieron los deportistas de Magallanes, luego que el Consejero Regional discutiera y aprobara recursos para los jugadores que participarán de los Juegos de La Araucanía.

Además, el pleno acordó destinar los recursos para la etapa de diseño de la construcción de una nueva sede para el Club Bories de Puerto Natales.

Es así que el cuerpo colegiado aprobó por unanimidad la moción 174, que solicitaba el financiamiento para la participación de las selecciones regionales de Magallanes en los Juegos de La Araucanía. El monto solicitado aprobado es de $ 50.550.800 y permitirá beneficiar a los deportistas destacados mediante la contratación de personal especializado, incluyendo técnicos en cada disciplina, preparadores físicos y kinesiólogos. También podrá financiar la compra de indumentaria deportiva, implementos deportivos, transporte, alojamiento y alimentación durante el evento deportivo.

Natales

Por otra parte fue aplaudida la sanción positiva para el proyecto -en su etapa de diseño- para la construcción de un nuevo edificio en los terrenos del Club Deportivo Bories, ubicado en la calle Presidente Manuel Bulnes, en Puerto Natales.

El consejero Magdiel Guerrero, representante por la Provincia de Última Esperanza, se refirió a la deuda pendiente con esta institución, señalando que "este club lleva 112 años de vida y la verdad que es un edificio muy antiguo y que ha requerido de muchos arreglos que han sido asumidos por sus propios socios".

Por su parte, la consejera Ximena Montaña, presidenta de la comisión donde fue analizada la propuesta, reconoció la relevancia histórica del centro: "Siento que la aprobación de este diseño es un homenaje, justamente, a la historia, al trabajo y a lo que significa esta institución que es parte de nuestro patrimonio como natalinas y natalinos".

La iniciativa busca atender una necesidad del club, el más antiguo de la zona con 112 años de historia. Las instalaciones actuales requieren de mejoras significativas para seguir ofreciendo servicios de calidad. El diseño presentando ante la Comisión de Infraestructura incluye una inversión de M$ 172.850.

El moderno proyecto incluirá la construcción de nuevos baños, un salón comunitario con casino, una sala de primeros auxilios, así como un albergue deportivo y gimnasio.

En tanto, la consejera Roxana Gallardo, quien manifestó su alegría por la aprobación de los recursos que van en apoyo del deporte regional, dijo que espera que también se pueda apoyar la labor de clubes más pequeños que se encuentran en Punta Arenas "y que tanta falta hacen".

CEDIDA

La aprobación de las iniciativas deportivas fueron aplaudidas por los presentes.

icv

INGENIERIA CIVIL VICENTE S.A.
INFORMA:

QUE MEDIANTE RESOLUCION EXENTA DEL MINISTERIO DE TRANSPORTE Y TELECOMUNICACIONES N° 558/2024 DEL 07-08-2024. SE NOS AUTORIZA EL CIERRE TOTAL DE LA CALZADA EN LA OBRA PUBLICA DENOMINADA "MEJORAMIENTO RUTAS Y-150 E Y-156, SECTOR CRUCE RUTA 9 – GUARDERÍA SARMIENTO, TRAMO DM. 141,282 A DM. 21.400,00, COMUNA DE TORRES DEL PAINE, PROVINCIA DE ÚLTIMA ESPERANZA, REGIÓN DE MAGALLANES Y ANTÁRTICA CHILENA".
CIERRE TOTAL: CON DESVIO BIDIRECCIONAL EN VARIOS SECTORES EN LA RUTA Y-150 E Y-156, Sector Cruce Ruta 9 – Guardería Sarmiento, Tramo DM. 141,282 a DM. 12.240,00; desde el 31 de octubre de 2024 hasta el 01 de marzo de 2026.
LAS VÍAS DE TRANSITO ESTARÁN DEBIDAMENTE SEÑALIZADAS SEGÚN LA NORMATIVA VIGENTE DE LA REPUBLICA.

p. INGENIERIA CIVIL VICENTE

SOLO VIDRIOS
PARABRISAS
-Venta e instalación de parabrisas
-Cotiza tu parabrisa
-Consulta por tu modelo
-Garantías de instalación
DESPACHOS: NATALES, PORVENIR Y COYHAIQUE
@SOLOVIDRIOS.MAG
SOLOVIDRIOS
www.solovidrios.cl
Solovidriosparabrisas@gmail.com
Mejicana N°762, Punta Arenas
612 224835 +569 40211638

Nueva grieta en el oficialismo

Desde La Moneda piden "responsabilidad" tras declaraciones de presidenta del PS

● No sólo el tema Venezuela remece cimientos en las autoridades. Ahora la controversia se instala en tema seguridad.

La ministra Camila Vallejo se refirió a las declaraciones de la presidenta del PS, Paulina Vodanovic, quien pidió al Presidente de la República, Gabriel Boric, dirigir "la política contra la acción criminal" y no solo "encabezar reuniones". Al respecto, la secretaria de Estado pidió responsabilidad en el oficialismo y defendió que el mandatario ha liderado directamente las políticas en materias de seguridad y combate a la delincuencia.

La presidenta del PS, Paulina Vodanovic, expresó su preocupación por la presencia de crimen organizado después de un violento fin de semana en la Región Metropolitana donde 8 personas fueron asesinadas. En ese sentido, pidió al Presidente Boric liderar el combate a la delincuencia, afirmando: "La propuesta no es que el Presidente encabece las reuniones, es que dirija la política contra la acción criminal. No de reuniones, de reuniones estamos todos cansados".

En conversación con Canal 24 Horas, la ministra Camila Vallejo respondió a las palabras de la timonel del PS, señalando que "la estrategia de seguridad ha estado lejos de radicar solo en reuniones y eso lo podemos decir con datos duros".

"Tanto la presidenta del PS como el resto de dirigentes del oficialismo y oposición conocen bien las estrategias que ha desplegado la ministra del Interior mandatadas por el Presidente de la República", enfatizó Vallejo.

Frente a la posible percepción de que las declaraciones de Vodanovic pudiesen verse como roces al interior del oficialismo, la secretaria de Estado hizo un llamado a la unidad y también a la responsabilidad en las declaraciones.

"Esperaría que del oficialismo se tenga más sentido de responsabilidad respecto a las estrategias que el Gobierno ha comunicado ante la prensa y, directamente, a cada uno de los partidos respecto a cómo se ha abordado el tema de la seguridad", pidió Vallejo.

Sobre la situación actual de la criminalidad en el país y los hechos acontecidos en los últimos días, enfatizó en que "aquí no hay medidas mágicas, no hay soluciones milagrosas y que tengan resultados de la noche a la mañana (...) si queremos realmente combatir la delincuencia hay que seguir avanzando en unidad y bien articulados en toda esta agenda que hemos ido trabajando".

Camila Vallejo fue enfática en señalar que "desde el Gobierno el Presidente es el que ha liderado toda la política de seguridad".

17 18 19
SEPTIEMBRE
UP +23
FONDA
PINCHA AQUÍ
TIKI TIKI TI
SHOW EN VIVO
Fortaleza All Star
JKE PERSONATES TRIBUTO
GALANES DE LA CUECA
BITTO MUSIC
DJ TITITO
HUGO ANDRES
MATIAS YEVENES
PANCHO DIAZ
SEBA AMAND
+ARTISTAS POR CONFIRMAR.
FIESTA CERVECERA - JUEGOS & COMIDA TÍPICA - AMPLIO ESTACIONAMIENTO & MUCHO MÁS.
Tickets vía toliv
GIMNASIO DE LA CONFEDERACIÓN - PUNTA ARENAS.

AVISO DE REMATE

Ante el Tercer Juzgado de Letras de Punta Arenas el día 09 de septiembre de 2024, a las 12:00 horas, en Sala de Audiencia del Juzgado, ubicado en Avenida Independencia Nº 617, tercer piso de esta ciudad, se rematará inmueble, ubicado en esta ciudad, en calle Carrera hoy José Miguel Carrera N°1271 y que se encuentra inscrito a fojas 287, Nº 498 en el Registro de Propiedad del año 2015 del Conservador de Bienes Raíces de Punta Arenas a nombre de don DANIEL ANDRÉS GROVES NAVARRO. Mínimo para comenzar posturas será de $83.916.040.- Precio pagadero al contado, dentro del plazo de tercero día hábil a contar de fecha del remate. Interesados deberán rendir garantía del 10% del mínimo en vale vista a la orden del tribunal. Resto de bases y demás antecedentes en Secretaría del Juzgado, causa Rol Nº 650-2024 caratulada "BANCO SANTANDER CHILE CON GROVES".

Angela Yeannette Gallardo Barrientos
Secretario
PJUD
Diecinueve de agosto de dos mil veinticuatro
16:27 UTC-3

039005199550

Violencia en la Región Metropolitana

Aumentan homicidios de menores y robos con violencia alcanzan cifra histórica

● Además, durante el año pasado se registraron 36 víctimas fatales en recintos penitenciarios, lo que implica 9 víctimas más que el 2022.

El 2024 se ha convertido en el año con más robos con violencia en la región Metropolitana, alcanzando un preocupante récord.

Hasta el 11 de agosto, se han reportado 47.536 casos, lo que representa un aumento del 8,2% respecto al mismo período en 2023, con 43.934 casos. Cifra que también supera los números previos a la pandemia, consolidando una tendencia ascendente tras el desconfinamiento.

Las estadísticas de Carabineros, recopiladas por La Segunda, muestran un incremento significativo en los delitos de este tipo desde 2021, cuando se registraron 23.008 casos. Desde entonces, los robos con violencia en la región han escalado, alcanzando los 38.193 en 2022 y 43.934 en 2023.

El Plan Antiencerronas, implementado por la Subsecretaría de Prevención del Delito en 2022 para combatir los robos violentos de vehículos, había logrado una reducción inicial en estos delitos, bajando a 4.854 casos en 2023. Sin embargo, este año se ha observado un rebote, con un aumento del 12,4%, sumando 5.456 robos violentos de vehículos hasta agosto.

Pese a ello, el subsecretario de Prevención del Delito, Eduardo Vergara, destacó que, comparado con 2022, se ha logrado una reducción del 12% en la capital y del 14% a nivel nacional.

Homicidios

En tanto, el Ministerio Público presentó esta jornada su Reporte anual 2023 de Homicidios en Chile, asegurando que durante aquel período se registró un total de 66 menores de edad asesinados, superando en 12 el número de víctimas en comparación al 2022.

En 2023, se registraron 3.670 casos de homicidios, los que dejaron 4.878 víctimas en total. Así, 3.631 afectados corresponden a víctimas no consumadas (74%), es decir, sobrevivieron al ilícito, y 1.247 víctimas fallecieron a causa del delito (26%).

El 62% de los NNA víctimas de homicidio registran un imputado conocido. Igualmente, el 79% corresponde a NNA de sexo masculino, mientras que el 21% corresponde a NNA mujeres. El 68% de las víctimas NNA se encuentra en el rango etario 14 a 17 años, mientras que el 32% restante se encuentra en el rango etario 0 a 13. El 92% de los NNA víctimas de homicidio eran de nacionalidad chilena, mientras que el 21% de los NNA víctimas de homicidio murió en contexto de violencia intrafamiliar.

Del total de las 1.247 víctimas que perdieron la vida ante la comisión del ilícito, un 6% registra participación de adolescentes. De éstos, la mayoría tenía 17 años al momento de la comisión de los delitos, y se totalizan 25 imputados.

La principal arma utilizada por los adolescentes imputados corresponde al arma de fuego (50%). Además, el 57% de los adolescentes imputados registró al menos un compañero adulto en la comisión del delito. El 18% de los adolescentes imputados poseía condenas previas y el 69% registraba algún tipo de medida privativa de libertad.

Además, durante el 2023, se registraron 36 víctimas fallecidas en recintos penitenciarios, lo que implica 9 víctimas más que el 2022.

COLEGIO NOBELIUS

"LEALTAD, NOBLEZA, SABIDURÍA"

ESTABLECIMIENTO EDUCACIONAL PARTICULAR PAGADO

35 años al servicio de la educación en Punta Arenas

Nobelius Liceo PUNTA ARENAS

ADMISIÓN 2025

Consultas por vacantes al correo: admision@nobelius.cl

FORMA PARTE DE LA COMUNIDAD NOBELIANA

- Formación integral
- Gimnasio propio en el mismo establecimiento
- Grato ambiente
- Preparación para la PAES
- Centro de Aprendizaje
- Programa propios de inglés con énfasis en lo conversacional (preparación para exámenes internacionales)

VARIEDAD DE ACTIVIDADES:

- Deportivas
- Artísticas
- Musicales
- Debate
- KIOSKO MESÓN SALUDABLE

COLEGIO NOBELIUS:

Av. Arturo Merino Benitez 777-783, Punta Arenas
612 231196
secretaria@nobelius.cl
Consultas Directora: +569 83548943
Consultas Secretaría: +569 83549559

FINANZAS:

Lautaro Navarro 1066, Oficina 405, Punta Arenas
612 227034
+569 83550123
finanzas@nobelius.cl

ADMISIÓN:

612 227034
+569 83550123
admision@nobelius.cl

INGRESE AQUÍ

Alza de precios

Masiva marcha de comerciantes y artesanos en centro de La Paz

Con ollas, utensilios de cocina y pancartas, centenares de comerciantes y artesanos paralizaron el centro de La Paz, en Bolivia, para exigir que el Presidente boliviano Luis Arce dé soluciones a la escasez de dólares que, aseguran los manifestantes, está ocasionando la subida de precios de la canasta familiar y de los insumos y mercadería que necesitan; caso contrario amenazaron con realizar una huelga con cortes de ruta desde septiembre,

"Presidente Arce deja de mentir. Dónde están los dólares", "No nos mates de hambre, Arce traidor", se leía en las pancartas de los manifestantes, mientras marchaban por el centro de La Paz, la sede de Gobierno de la nación andina.

Otras comerciantes golpeaban sus ollas con utensilios de cocina, en medio de un creciente malestar social por la crisis económica que golpea a Bolivia, por el que varios sectores piden ser escuchados por el gobierno.

No es la primera vez que hay protestas en las calles para reclamar a Arce, pero si es la marcha con mayor afluencia de manifestantes. La dirigente de los comerciantes, Mercedes Quisbert, explicó a The Associated Press que ya no solo la mercadería que compran para vender ha subido de precios sino también la canasta familiar.

Con una autoridad electoral en manos del régimen de Maduro

OEA considera que "colapsó" la democracia en Venezuela

● La Organización de Estados Americanos celebra en Paraguay la XVII Reunión Interamericana de Autoridades Electorales con la crisis abierta tras las elecciones.

La falta de transparencia en las elecciones del pasado 28 de julio en Venezuela evidencian que el sistema democrático de ese país colapsó, declaró este martes el secretario para el Fortalecimiento de la Democracia de la Organización de Estados Americanos (OEA), el mexicano Francisco Guerrero.

"¿En qué proceso electoral del mundo se pueden esperar tres semanas para conocer las evidencias que garantizan un resultado? En ninguna otra parte del mundo. Lo que esto ratifica es que el sistema democrático en Venezuela colapsó", señaló a EFE Guerrero, que participa en la ciudad paraguaya de Luque de la XVII Reunión Interamericana de Autoridades Electorales (RAE). Para el funcionario, los venezolanos decidieron "en una dirección contraria" a los resultados emitidos por el Consejo Nacional Electoral (CNE).

"En el caso de Venezuela, en particular, creo que ha sido evidente, ha sido muy claro, que la gente decidió en una dirección contraria a lo que dice la autoridad electoral", puntualizó Guerrero. Además, consideró que la autoridad electoral "se ha caracterizado por estar en manos del régimen de Nicolás Maduro". En la inauguración de la reunión, el secretario general de la OEA, Luis Almagro, afirmó, a través de un video, que seguirán "luchando por el retorno a la democracia en Venezuela". La OEA, no en vano, exigió recientemente la publicación de las actas electorales.

La Plataforma Unitaria Democrática (PUD), la mayor coalición opositora venezolana, tildó de fraudulentos los resultados anunciados por el CNE y asegura que su abanderado, Edmundo González Urrutia, fue el ganador de los comicios. Otro excandidato opositor, Enrique Márquez, solicitó precisamente hoy la recusación de la jueza a cargo del proceso de "certificación" de la cuestionada reelección de Maduro, Caryslia Beatriz Rodríguez ,al denunciar su vinculación con el partido de gobierno.

Bloqueo de la red social X y despidos en los medios

Mientras tanto, continúa el bloqueo de la red social X en Venezuela, a pesar de haberse complico una suspensión por 10 días que ordenó el presidente Nicolás Maduro. El ministro de Comunicación de Venezuela, Freddy Ñáñez, dijo hoy que el Gobierno está "esperando" a que los representantes de la red social presenten documentos sobre sus operaciones en el país y que designe a un representante de X en Venezuela que se haga "responsable" de aceptar "las leyes venezolanas" y de hacer un "uso legal de su plataforma".

Por otro lado, el Partido Comunista de Venezuela (PCV, actualmente intervenido judicialmente por el Tribunal Supremo de Justicia), denunció también "despidos ilegales" y "renuncias forzosas" tras las elecciones en instituciones y empresas del Estado, incluidas PDVSA o Corpoelec. Asimismo, aseguró que los empleados, sin especificar de qué sector, "son amenazados y perseguidos en sus centros de trabajo", tras haber declarado abiertamente "su rechazo" a "la gestión" del Gobierno, así como expresar sus "dudas" sobre el resultado oficial de las presidenciales.

MODERNIZA TU COCINA Y BAÑO CON GRIFERIA
INTELIGENTE Y LAVAPLATOS NANO CARBON
KITCHEN
SOLARGAS
www.solargas.com
Av.España 1057 Punta Arenas
Sucursal Baquedano 668 Puerto Natal
德国工艺 | 新配置 | 好结构

Y registra ocho meses consecutivos de balanza comercial positiva

Argentina tuvo superávit comercial en julio por 1.575 millones de dólares

Argentina registró un superávit comercial de 1.575 millones de dólares en julio, tras registrar 7.221 millones de dólares en exportaciones y 5.646 millones de dólares en importaciones, anunció el martes la oficina de estadísticas del gobierno. El dato contrasta con el saldo negativo de 700 millones de dólares del mismo mes el año pasado, cuando los envíos agropecuarios de Argentina se vieron muy golpeados por los efectos de una severa sequía.

El último superávit marca la octava cifra mensual positiva consecutiva, ligeramente por debajo de los 1.600 millones de dólares previstos en un sondeo de Reuters. El saldo positivo de julio supone, sin embargo, una bajada del 16,6 % con respecto al superávit logrado en junio pasado, un retroceso que se explica por una disminución estacional en la oferta exportable de productos primarios y de manufacturas de origen agropecuario y un aumento en las importaciones de energía en el invierno austral.

Según informó ayer el Instituto Nacional de Estadística y Censos (Indec), el volumen del intercambio comercial (exportaciones más importaciones) aumentó en julio apenas un 0,4 % interanual, a un total de 12.867 millones de dólares. En los primeros siete meses del año, Argentina acumuló un superávit comercial de 12.262 millones de dólares, dado que las exportaciones ascendieron a 45.397 millones y las importaciones, a 33.135 millones. El país registró el año pasado un déficit comercial de 6.925 millones de dólares.

PINGÜINO DATOS

LA MEJOR VITRINA DE MAGALLANES

www.elpinguino.com
61 2 29 29 00
Pingüino Radio 95.3 FM / 590 AM

CLÍNICA CROACIA
CENTRO MÉDICO DENTAL
Dra. Patricia Almendras
Directora Odontológica
Ortodoncia - Implantología - TTM
ODONTÓLOGOS TRATANTES:
Dra. Bárbara Barrientos / Odontología General
Dr. Oscar Hernández / Odontología General
Dr. Alex Galleguillos / Rehabilitación Oral
Dra.Francia Vojnovic / Urgencias Dentales
Dra. Marité Bastias / Endodoncia
ClinicaCroaciaPuntaArenas
Sarmiento 1053 - 612241724 - www.clinicacroacia.cl

indumotor
Nello Stefani y Cía.
Rectificación Motores
Desde 1963
612 221596 +569 7529 4644

FINIS TERRA PROPIEDADES
Fernando Descourvieres Gómez
Corretaje - Gestión Inmobiliaria
Administración de Propiedades
José Menéndez 1170 Punta Arenas
Cel. 9 9700 0299
finisterrapropiedades@gmail.com
www.finisterrapropiedades.cl

EL TIEMPO

EP

Martes 4 de junio

Punta Arenas
Máx. 4°C / Mín. 0°C
Nublado

Puerto Natales	Porvenir	Puerto Williams
0° / -4°	3° / -1°	1° / -2°
4 - 10 km/h	10 - 17 km/h	8 - 17 km/h

www.elpinguino.com

TELÉFONOS DE EMERGENCIA

INCENDIOS FORESTALES	130
SAMU	131
BOMBEROS	132
CARABINEROS	133
PDI	134
FONO DROGAS	135
RESCATE MARITIMO	137
RESCATE AÉREO	138

GASCO: www.gascomagallanes.cl
612208000

AGUA / AGUAS MAGALLANES S.A
www.aguasmagallanes.cl
2 28 00 28

EDELMAG
www.edelmag.cl
800800400

POSTA VILLA TEHUELCHES
+56 9 92659495
24 HORAS

Dato Útil

ATENCIÓN PRIMARIA DE URGENCIA SAPU - SAR

SAPU CESFAM: 18 DE SEPTIEMBRE
Mateo Toro y Zambrano N° 1893

DE LUNES A VIERNES :17:00 a 23:30 hrs.
SABADO, DOMINGO Y FESTIVOS :10:00 a 19:30 hrs.

SAPU CESFAM: DR. MATEO BENCUR
Capitán Guillermo N° 0781

DE LUNES A VIERNES :17:00 a 23:30 hrs.
SABADO, DOMINGO Y FESTIVOS :10:00 a 19:30 hrs.

SAPU CESFAM: JUAN DAMIANOVIC (SAR)
José Ignacio Zenteno N° 2850, Barrio Sur

DE LUNES A VIERNES :
Atención continuada las 24 hrs.

SABADO, DOMINGO Y FESTIVOS:
Atención continuada las 24 hrs.

SAPU CESFAM: CARLOS IBAÑEZ
Eduardo Frei N° 1102

DE LUNES A VIERNES :17:00 a 23:30 hrs.
SABADO, DOMINGO Y FESTIVOS :10:00 a 19:30 hrs.

URGENCIA DENTAL

ATENCION URGENCIA DENTAL EN EL CESFAM DR. MATEO BENCUR
CALLE CAPITAN GUILLERMO N° 0781, BARRIO PRAT

DE LUNES A VIERNES :18:00 a 22:00 hrs.
SABADO, DOMINGO Y FESTIVOS :10:00 a 14:00 hrs.

PUERTO NATALES

SAPU CESFAM: DR. JUAN LOZIC

DE LUNES A VIERNES :17:30 A 00:30 HORAS
SABADO, DOMINGO Y FESTIVOS :9:30 A 19:30 HORAS

TODO AVISOS

PENSANDO EN SU COMODIDAD
COMPRE SU AVISO CLASIFICADO EN NUESTRA PÁGINA WEB
www.elpinguino.com

CONTÁCTESE AL: 61 2292900 Anexos 145 - 143 clasificados@elpinguino.com Avda. España 959 - Punta Arenas

HABITSUR
Gestión Inmobiliaria

HABITSUR GESTIÓN INMOBILIARIA

VENTA - ARRIENDO - ADMINISTRACIONES DE PROPIEDADES

CONTACTO@HABITSUR.CL
WWW.HABITSUR.CL
FONO CONTACTO +56 9 94613022

31 Automóviles

VENDO CAMIONETA JAC, 2019, con equipo de gas, en muy buen estado. Tratar al celular 977201772. *(21-24)*

33 Camiones

VENDO UN CAMIÓN KÍA BONGO tolva de 2 cubos en buen estado. Tratar al celular 977201772. *(21-24)*

60 Arriendos Ofrecidos

SE DA PENSIÓN EN CASA DE familia. Abate Molina 0398. Tel. 612260129.

PIEZAS AMOBLADAS, SECTOR Covepa, WiFi, cable, cocina, lavadora, personas mayores, trabajo estable. 922174240. *(14-23)*

ARRIENDO OFICINAS. +56949994864. *(15-21)*

$350.000. OFICINA UN AMBIENTE un baño central. habitsur.cl. Cel. 994613022. *(17-24)*

$450.000. CASA CHICA amoblada, Barranco Amarillo, 01 dormitorio. habitsur.cl. Cel. 994613022. *(17-24)*

$500.000. DEPTO. CONDOMINIO gral del canto, 03 dormitorios 01 baño, 3r piso. Cocina, excelente estado. Buena conectividad depto. buen estado. habitsur.cl. Cel. 994613022. *(17-24)*

$650.000. CASA SECTOR norte, 03 dorm., 01 baño, con casa interior en arriendo. Entrada de auto. habitsur.cl. Cel. 994613022. *(17-24)*

$780.000. CASA SECTOR NORTE 03 dormitorio 02 baños. central, sector Manantiales- Bulnes. habitsur.cl. Cel. 994613022. *(17-24)*

$900.000. DEPTO. AMOBLADO equipado, en edificio central, estar comedor, cocina, 02 dorm, 02 baños, estacionamiento. habitsur.cl. Cel. 994613022. *(17-24)*

$1.300.000. DISPONIBLE septiembre casa sector norte Villa Alto Bulnes, 03 dorm, 03 baños, estar comedor, logia, walking closet, entrada auto. Central. excelente propiedad. habitsur.cl. Cel. 994613022. *(17-24)*

SE ARRIENDAN HABITACIONES. Cel. 961466081. *(17-25)*

ARRIENDO CASA EN GOBERNADOR Viel, calle Sargento Candelario 0454. Fono 995676848. *(20-25)*

ARRIENDO DEPARTAMENTO chico, independiente a persona sola totalmente equipado, gastos incluidos $350.000, un mes adelantado. 998916856. *(20-25)*

VENDO UNA CASA GRANDE, 3 dormitorios, 1 baño, living comedor, garage techado, cocina grande en Pobl. El Pingüino. Tratar al celular 977201772. *(21-24)*

ÚLTIMA EDICIÓN

Venta directa
$73.000
Oficina Lautaro Navarro 1037
dante@baeriswylarquitecto.cl
+56 9 9640 1072

90 Propiedades Venden

VENDO 2 SITIOS GRANDES CON luz, gas, agua, alcantarillado y rol propio en Barranco Amarillo. Tratar al celular 977201772. *(21-24)*

100 Construcción

CONSTRUCCIÓN, GASFITERÍA, electricidad. Precios módicos garantizados. Fono 981357853.

CONSTRUCCIÓN EN MADERA, metalcom, muros, radier, pavimentación, alcantarillas, cámaras, gasfitería, mano obra, obra vendida. 981223399. *(20-27)*

110 Guía para el hogar

NECESITO COMPRAR PUERTA de calle de 2.0 mt alto x 0.77 ancho, buen estado. Contacto solo WhatsApp +56933087441. *(21)*

SE VENDE SEPULTURA CRUZ DE Froward. Se vende calentadores Solargas. 982625544. *(15-21)*

ALGUIEN DE BUENA VOLUNTAD ME regale ropa mujer, hombre, cosas de casa, juguetes. 959305597. *(20-23)*

VENDO MAÍZ CURAGUA POR bolsa y/o por kilos. Tratar al cel. 977201772. *(21-24)*

230 Guía Comunitaria

¿SIEMPRE SOÑASTE CON LA sonrisa perfecta? este anuncio es para ti. Realizamos tratamientos con un alto nivel de estética para acompañarte en este cambio. Escríbenos y revisemos tu caso. *(18-21)*

330 Servicios Varios

DESTAPO DESAGÜES Y artefactos sanitarios, moderna maquinaria eléctrica, su única y mejor solución. Maestro Arancibia. amplia experiencia. 612213915-996493211. Todo medio de pago. *(25ene2025)*

VENDO TIERRA NEGRA, mezclada con turba, áridos, gravillas, ripio. $4.000 c/u, reparto gratis. 981223399. *(20-27)*

SE NECESITA *(21)*
EJECUTIVO DE VENTAS
RUBRO PRODUCTOS ALIMENTICIOS, SE REQUIERE EXPERIENCIA Y MOVILIZACIÓN PROPIA DEJAR CURRICULUM EN MAIPÚ 900 O ENVIAR AL MAIL: CONTACTO@VILLAVERDE.CL

SE NECESITA *(24)*
BODEGUERO PARA ZONA FRANCA

HORARIO LUNES A VIERNES DE 10:30 A 13:00 Y 15:00 A 20:00, SÁBADO 10:30 A 13:00 Y 15:00 A 19:00 HRS.

SUELDO LÍQUIDO $800.000. LICENCIA CLASE B, CON EXPERIENCIA Y RECOMENDACIONES.

ENVIAR CURRICULUM VITAE A: ESILLARD@GMAIL.COM

340 Empleos Ofrecidos

SE NECESITA AYUDANTE CON experiencia en hojalatería. Contrato indefinido, sin antecedentes. +5691590692. *(07sept)*

SE NECESITA COCINERO PARA estancia en tierra del Fuego. Interesados comunicarse al 985954091. *(13-30)*

SE NECESITA CHOFER LICENCIA clase B, ayudante bodega, administrativo (a). Enviar antecedentes a: asharpycia@gmail.com. *(21)*

350 Empleos Buscados

SE OFRECE SEÑORA PARA planchado. 942955738. *(15-21)*

NISSAN KICKS ADVANCE, 1.6, AÑO 2024, 7.000 KM.

$15.600.000 CONVERSABLE.

VERDADEROS INTERESADOS LLAMAR AL
+56982898935

SE OFRECE CUIDADORA CON experiencia de años, con recomendaciones. Fono 989492884. *(17-23)*

SE OFRECE MAESTRO pintor, pintura en general, responsable, disponibilidad inmediata. Tratar al +56996925979. *(20-21)*

SE OFRECE SEÑORA PARA acompañar abuelita y cuidar. 959305597. *(20-21)*

SE OFRECE PERSONA PARA trabajos en general. 959001937. *(20-21)*

Clasificados
Fono: 612 292900

PAPAS NUEVAS
$20.000
(SACO 25 KG.)
REPARTO A DOMICILIO
612280749
974523586

EP PINGUINO MULTIMEDIA
DIARIO | TV | RADIO | WEB
Av. España 959

(22)
PATAGONIADENT NECESITA
ASISTENTE DENTAL
AV. BULNES 01621.
DAVIDCUITI@GMAIL.COM

COANIQUEM
todo por el niño quemado

CAMPAÑA NACIONAL CONTRA EL FUEGO TRANSPARENTE

LA CAMPAÑA BUSCA PREVENIR LAS QUEMADURAS POR EL VOLCAMIENTO DE HERVIDORES

EL AGUA CALIENTE TAMBIÉN QUEMA

Más información en coaniquem.cl coaniquem_oficial

PROFESIONALES

Abogados

MARIAM TOLEDO GUICHACOY
Asesoría Previsional

(31dic)

PENSIONES: Vejez, Anticipada, invalidez y sobrevivencia.
PILAR SOLIDARIO.
995377796
majetogu1@gmail.com

(23jun)
Si necesitas **ABOGADO** para redactar escrituras o para subsanar un reparo hecho por el Conservador.
Contáctate al número 952072845

BS BARRÍA & SÁEZ
ABOGADOS

Derecho de Familia: Divorcios, Alimentos, Relación directa y regular, Cuidado Personal, Filiación, Vulneración de Derechos, Violencia Intrafamiliar, otros.

Derecho Civil: Indemnización de Perjuicios, Arrendamiento, Precario, Resolución de Contrato, Juicios Ejecutivos, interdicciones, Cambio de nombre, otros.

Procedimiento en Policía Local.

Recursos de protección, amparos.

Contacto: +569 65713086
contacto@barriaysaez.cl

¿Necesitas asesoría jurídica? Contáctame.
NATALIA AREYUNA PIZARRO
ABOGADA
Materias: Laboral, civil, contencioso administrativo (Administrativo público), derechos funcionarios, urbanístico y registral (propiedad). (23jun)
Teléfono y WhatsApp: +56 9 32343018
correo: areyuna.abogada@gmail.com
Croacia N°680, P3, Of. C, Punta Arenas.

Podólogos y Técnicos

PODÓLOGA
FABIOLA GODOY
ATIENDE A DOMICILIO, TRATAMIENTO INTEGRAL DEL PIE. PACIENTES EN GENERAL Y DIABÉTICOS.
CELULAR WHATSAPP
+56982635021
(17may)

PODOLOGÍA CLÍNICA
Atención a domicilio
Tratamiento Hongos (onicomicosis). Uñas encarnadas (onicocriptosis). Heloma plantar. Verrugas plantar. Tratamientos para uña encarnada. Podología infantil. Durezas.
Atención a personas diabéticas.
Celular 995484392
(16may)

Odontólogos

CLÍNICA DE IMPLANTES
DR. EDUARDO LÉPORI DÍAZ
Diplomado en U.S.A. Miembro Soc. de Implantología Oral de Chile. Cirugía Oral Ultrasónica 22 años de experiencia en implantes. Croacia 799 Fono: 61 2 242168.

Veterinarios

COVEPA
Consulta Veterinaria, Vacunas, desparasitaciones, Esterilización, castración caninos y felinos. Implantación de chip.
Gral. Salvo N° 0648
Fono 971399112.
(15may23)

Psicólogos

SÓLO MENSAJES
espaciopsicovital.
Susana Parraguez Ll.
Psicóloga
Magister en Psicoterapia familiar de Pareja e individual. Enfoque Constructivista Interaccional
Susana@espaciopsicovital.com
+56 9 68363743
@espaciopsicovital
www.espaciopsicovital.cl
CLICK AQUI

Psicólogos

Acompañamiento Psicológico
Psicólogo Mg. Andrés Arcos M.
Ansiedad/ Depresión/ Estrés/ Dependencia Emocional/ Manejo de la Ira/ Alcoholismo y Drogas / Fobias, Desordenes de personalidad/ Motivación al cambio.
Evaluaciones Psicológicas y Certificados, Peritajes Tribunal Familia, Terapia Solicitada por Tribunales.
Atención domiciliaria de emergencia.
Más de 10 años de experiencia.
Niños/Adolescentes/Adultos y Parejas
Descuentos Fonasa, Isapre, Capredena.
"Toda crisis es una oportunidad de cambio"
+56972916457
psicologo.puntaarenas

Laboratorios

LIAM LABORATORIO
MAGALLANES SpA
Análisis clínicos y tomas de muestras. Toma de muestra a domicilio.
Fonasa e Isapres
Avda. Colón N° 1098 edif. Cruz Roja
Horario atención:
Lunes a jueves 7:30 a 18:00 hrs
Viernes 7:30 a 16:00 hrs
Sábado 8:00 a 12:00 hrs.
(61) 2 244454- 2 248734
secretaria@laboratoriomagallanes.cl

Guía de Clasificados EL PINGUINO
ATENCIÓN EMPRESAS
PUBLIQUE CON NOSOTROS
CONTÁCTENOS AL 2 292900
CLASIFICADOS@ELPINGUINO.COM

Guía Automotríz

VRSALOVIC
transporte de vehículos AL NORTE DEL PAIS
QUILLOTA 70
Fono: 2642167 - CEL.: 999393396

TECSOGNV
GAS NATURAL VEHICULAR
- INSTALACIÓN DE KITS GNC EN 3RA Y 5TA GENERACIÓN
- REINSTALACIÓN DE EQUIPOS GNC
- ANÁLISIS Y REPARACIÓN, TODAS LAS MARCAS

SOMOS AUTORIZADO POR EL MINISTERIO DE TRANSPORTES.
DIR.: COVADONGA 242 BARRIO PRAT
FONO: 61 2 222865

Escapes y Gomería UMANZOR
Soldadura especial aluminio, tubos de escape. dobladora hidraulica.
Abate Molina 0494 (14 sur)
61 2742745 - 997579945.

COMERCIAL EL GARAGE
REPUESTOS Y ACCESORIOS AUTOMOTRIZ
DE TODAS LAS MARCAS Y MODELOS.
CONFÍA EN EL EXPERTO Y QUE NO TE TRAMITEN MÁS,
ATENCIÓN PERSONALIZADA.
VISÍTANOS EN GENERAL SALVO 0599 BARRIO PRAT - 979988354

MECÁNICA - AUTOMOTRIZ MILTON PÉREZ

- Mecánica diesel y bencinero, todas las marcas y modelos
- Scanner todas las marcas
- Servicio de frenos

Horario de atención de lunes a viernes de 09:00 a 13:00 y de 14:30 a 19:00 Hrs.
Pje. Dr. Juan Marín N°550 (Barrio Sur) 957710494
E-mail: automotriz.miltonperez@gmail.com

SOLOVIDRIOS
PARABRISAS
- TOYOTA - HYUNDAI
- MAZDA - MITSUBISHI

Mejicana N° 762 Fono 61 2224835 Punta Arenas
Blanco Encalada N° 761 Fono 61 2412101

Directorio Médico - Conoce a nuestros especialistas

CLÍNICA REDSALUD MAGALLANES
Especialistas Clínica RedSalud Magallanes — Avenida España #01455

Reserva el especialista que necesitas en redsalud.cl
Los exámenes de laboratorio se entregan el mismo día que se realizan.
Especialistas Centro Médico RedSalud Punta Arenas — Pedro Montt #890

Broncopulmonar Adulto
Dra. Fátima Zambrano
Dr. Andrés Prieto
Dr. Bernardo San Martín

Broncopulmonar Infantil
Dr. José Luis Pérez

Cardiología Adulto
Dr. Milton Alcaino
Dr. Pablo Antileo
Dra. María José Fernández
Dr. Ricardo Marín

Cirugía Bariátrica
Dr. Jorge Cárcamo Fonasa
Dr. Edgardo Córdova Fonasa

Cirugía General Adulto
Dr. Javier Poblete
Dra. Ivonne Zárate Fonasa
Dr. Jorge Cárcamo Fonasa
Dr. Edgardo Córdova Fonasa
Dr. Hernán Carrasco Fonasa
Dr. Rodrigo Mandujano Fonasa
Dr. Claudio Quintana Fonasa
Dr. Juan Retamal

Cirugía Infantil / Pediátrica
Dra. Jimena Vila
Dra. Nicole Roldán Fonasa
Dr. José Sepúlveda Fonasa

Cirugía Plástica y reparadora
Dra. Fernanda Deichler

Cirugía Maxilofacial
Dr. Francisco Silva

Cirugía Oncológica
Dr. Gustavo Soto

Cirugía Vascular
Dr. Sebastián Soto

Coloproctología
Dr. Hernán Carrasco Fonasa
Dr. Javier Gómez Fonasa

Dermatología
Dr. Diego Carrizo

Endocrinología
Dra. Carolina Carmona

Fisiatría Adulto
Dr. Hermes Abreo

Fonoaudiología
Paulina Cárdenas
Silvia Marín Fonasa
Silvia Rubio Fonasa

Gastroenterología Adulto
Dr. Luis Álvarez
Dr. Fernando Orellana
Dr. Mario Ojeda Fonasa

Ginecología
Dr. Nicanor Barrena Medel
Dr. Gabriel Álvarez
Dra. Alexandra Maldonado

Ginecología y Obstetricia
Dr. Gabriel Álvarez
Dr. Ramón Serra
Dra. Alexandra Maldonado
Dra. Cristina Pérez

Hematología Adulto
Dr. Marcelo Navarrete

Inmunología
Dr. Carlos Verdugo

Medicina General Adulto
Dr. Juan Casanova Fonasa
Dr. Roberto Castro Fonasa
Dra. Alejandra Gil Fonasa
Dr. Adolfo González Fonasa
Dr. Edison Nava Fonasa
Dra. Aura Ospina Fonasa
Dr. Hugo Vallejos Fonasa
Dr. Fernando Venegas Fonasa
Dr. Manuel Zerpa Fonasa
Dr. Adolfo Zamora Fonasa
Dr. Manuel Oyarzo Fonasa
Dra. Mariela Quiroz Fonasa
Dra. Felimar Ochoa Fonasa

Medicina Interna
Dr. Christos Varnava
Dra. Mariana Palacios Fonasa
Dr. Jonathan Sotomayor

Medicina Familiar
Dra. Mariela Quiroz Fonasa

Nefrología Adulto
Dr. Rodrigo Mansilla

Neurocirugía Adulto
Dr. Francisco Muñoz
Dr. Hernán Repoliedo
Dr. Cristian Reyes Fonasa
Dr. Marcos Ramírez Fonasa

Neurología Adulto
Dr. Ramiro Fernández
Dr. Víctor Cid Fonasa
Dr. Marcelo Morales Fonasa

Neurología Infantil
Dra. María Paz Orellana

Nutrición
Carla Barrientos
Cecilia Loyola
Cherie Nuñez
Nicole Borguenson

Nutriología
Dra. Daniela Dusic

Nutriología y Diabetología
Dra. Jessica Ampuero

Oftalmología
Dr. Damián Muñoz Fonasa
Dr. Mario Díaz Fonasa
Dr. Rodrigo Vivado Fonasa

Otorrinolaringología
Dr. Andrés Molina
Dr. Nelson Pérez
Dr. Cristiano Raffael

Pediatría
Dr. César Aguila
Dra. Heidi Canelo
Dra. María José Soto
Dr. Alberto Martínez
Dra. Lorena Oyarzo

Psicología
Tamara Henríquez
Bárbara Huenchuguala
Juan Reyes
Carolina Roselfeld
Karen Tobar Fonasa
Romina Vera
Rodrigo Díaz

Radioterapia Oncológica
Dra. Evelyn San Martín Fonasa
Dra. Moyra Durán Fonasa

Reumatología
Dra. Bellanides Mansilla
Dr. Zosimo Maravi

Terapeuta Ocupacional
Carolina Córdova

TM Oftalmología
Andrea Galdames Fonasa

TM Otorrinolaringología
Sonia Calvo Fonasa
Glennis Ulloa Fonasa

Traumatología Cadera
Dr. Fernando Nemtala Fonasa

Traumatología Hombro
Dr. Pedro Ocampo Fonasa
Dr. Fernando Pinochet Fonasa

Traumatología Rodilla
Dr. Mauricio Nuñez Fonasa
Dr. Fernando Zamora Fonasa

Traumatología General
Dr. Mauricio Díaz
Dr. Stefan Lozic
Dr. Sergio Mac-Lean
Dr. Nelson Norambuena Fonasa
Dr. Gonzalo Seron

Traumatología Mano / Muñeca / Codo
Dra. Dalia López

Urología Adulto
Dr. Alexis Agudo Fonasa
Dr. Rodrigo Mandujano Fonasa
Dr. Vladimir Moraga Fonasa
Dr. Luis Vallejo Fonasa

Fonoaudiología
Silvia Marín Fonasa
Silvia Rubio Fonasa

Matrona
Ana Mendez
Patricia Varas
Patricia Cárdenas

Medicina General Adulto
Dr. Gustavo Barraza Fonasa
Dr. Manuel Oyarzo Fonasa
Dr. Manuel Zerpa Fonasa
Dr. Reinaldo Vidal Fonasa
Dr. Fernando Venegas Fonasa

Nutrición
Nicole Borguenson

Pediatría
Dr. Alberto Martínez

Podología
Rosana López
Gloria San Martín

Psicología
Carolina Roselfeld
Karen Tobar
Romina Vera

Avisos Necrológicos

OBITUARIO: SERGIO ALEJANDRO LAGO GUERRERO
ARACELI DEL PILAR LARA VIDAL
GERARDO ALBERTO VERA CANCINO
SAMUEL ARÍSTIDES ORTEGA MUÑOZ

Funeraria
y salones velatorios
CORAZÓN DE JESÚS
Dirección: Armando Sanhueza 556
Horario 24 horas todos los días del año.

†
ARACELI DEL PILAR LARA VIDAL (Q.E.P.D.)

Comunicamos el sensible fallecimiento de nuestra madre, suegra y abuelita, señora Araceli del Pilar Lara Vidal (Q.E.P.D.). Acaecido en la localidad de Chile Chico. Participan: Sus hijos Pilar, Jaime, yerno Jorge y nietos.

†
ARACELI DEL PILAR LARA VIDAL (Q.E.P.D.)

Comunicamos el sensible fallecimiento de nuestra hermana, cuñada y tía, señora Araceli del Pilar Lara Vidal (Q.E.P.D.). Acaecido en la localidad de Chile Chico. Participan: Hermanas Gladis, Zita, cuñado René y sobrinas.

Agradezco a Santa Laurita Vicuña por favor concedido

†
GERARDO ALBERTO VERA CANCINO (Q.E.P.D.)

Comunicamos el sensible fallecimiento de mi amado hijo, Gerardo Alberto Vera Cancino (Q.E.P.D.). Acaecido en Lisboa Portugal. Sus restos serán repatriados a Punta Arenas y sus funerales se informarán oportunamente. Participan: Tu papá Luis y Blanca.

†
GERARDO ALBERTO VERA CANCINO (Q.E.P.D.)

Comunicamos el sensible fallecimiento de nuestro querido sobrino y primo, Gerardo Alberto Vera Cancino (Q.E.P.D.). Acaecido en Lisboa Portugal. Sus restos serán repatriados a Punta Arenas y sus funerales se informarán oportunamente. Participan: Tíos Alejandro, Trini, primos Javier, Gonzalo, Amanda, Belén y renato.

†
GERARDO ALBERTO VERA CANCINO (Q.E.P.D.)

Comunicamos el sensible fallecimiento de nuestro querido sobrino, Gerardo Alberto Vera Cancino (Q.E.P.D.). Acaecido en Lisboa Portugal. Sus restos serán repatriados a Punta Arenas y sus funerales se informarán oportunamente. Participan: Tus tíos Rodolfo, Silvana, primos Rodolfo, Sebastián, Lorena, Bárbara e Isidora.

†
GERARDO ALBERTO VERA CANCINO (Q.E.P.D.)

Comunico el sensible fallecimiento de mi amado nieto, Gerardo Alberto Vera Cancino (Q.E.P.D.). Acaecido en Lisboa Portugal. Sus restos serán repatriados a Punta Arenas y sus funerales se informarán oportunamente. Participa: Tu nona Trinidad Palma Draguicevic.

GLORIA

Gloria al Padre y al Hijo y al Espíritu Santo. Como era en el principio, ahora y siempre, por los siglos de los siglos. **Amén.**

Lamentamos informar el sensible fallecimiento de:

SAMUEL ARÍSTIDES ORTEGA MUÑOZ

Padre de nuestro querido compañero de equipo, Cristián Ortega Barría.
"Alma mía, en Dios solamente reposa, Porque de él es mi esperanza" Salmo 62:5
Para quienes deseen acompañar a la familia, el velatorio se está realizando en José Galindo N°1333, y el funeral se efectuará el día miércoles 21 de agosto a las 11:00 hrs con un reponso en la Parroquia Fátima y con llegada al Cementerio Municipal a las 12:00 hrs.

Extendemos nuestro más sentido pésame,

GregorioEnergy

Milagroso San Judas Tadeo

Santo Apóstol San Judas, fiel siervo y amigo de Jesús, la iglesia te honra e invoca universalmente, como el patrón de los casos difíciles y desesperados. Ruega por mí, estoy sólo y sin ayuda. Te imploro hagas uso del privilegio especial que se te ha concedido, de socorrer pronto y visiblemente cuando casi se ha perdido toda esperanza. Ven en mi ayuda en esta gran necesidad, para que pueda recibir consuelo y socorro del cielo en todas mis necesidades, tribulaciones y sufrimientos, parwticularmente (haga aquí su petición), y para que pueda alabar a Dios contigo y con todos los elegidos por siempre. Te doy las gracias glorioso San Judas, y prometo nunca olvidarme de este gran favor, honrarte siempre como mi patrono especial y poderoso y, con agradecimiento hacer todo lo que pueda para fomentar tu devoción. Amén.

PROTEGER
Servicios Funerarios
Comunica el sensible fallecimiento de nuestro hijo, padre y hermano Don:

SERGIO ALEJANDRO LAGO GUERRERO
(Q. E. P. D.)

Sus restos están siendo velados en velatorio don Bosco por calle Maipú.
Sus funerales se realizarán el día miércoles 21 de agosto, previo oficio religioso a las 15.00 horas en el Santuario María Auxiliadora, para luego dirigirse al Cementerio Municipal.

Participan: sus padres Alejandro y Jean, hermanas Carolina, Gisella e hija Antonia.

S. PANTALEO
Martire e Medico di Nicomedia

Gracias San Expedito por favor concedido
(VSGO)

ASOC. GREMIALES

CPC MAGALLANES
C. de la Producción y el Comercio de Magallanes
cpcparenas@tie.cl / +56-61-221.9357
Manantiales N° 759, Punta Arenas. / http://www.cpcmagallanes.cl

ASOGAMA
Asociación de Ganaderos de Magallanes
secretaria@asogama.com / +56-61-221.3029
Manantiales N° 759, Punta Arenas. / http://www.asogama.com

C.CH.C.
Cámara Chilena de la Construcción (Sede Punta Arenas)
puntaarenas@cchc.cl / +56-2-2258.7490
Magallanes N° 671, Punta Arenas
http://www.cchc.cl/gremial/camaras-regionales/punta-arenas

APSTM.
Asoc. Productores Salmones y Truchas de Magallanes
contacto@salmonicultoresmagallanes.cl / +56-61-221.3029
Roca N° 1030 Oficinas 301 - 302, Tercer Piso
http://salmonicultoresmagallanes.cl

CAMARA FRANCA
Asoc. de Usuarios de la Zona Franca de Punta Arenas
camfranca@entelchile.net / +56-61-221.4511
Avda. Bulnes, Km 3½ Norte Lote-D, / Manzana 8, Z. Franca.

ARMASUR
Asoc. de Armadores de Transp. Marítimo, Fluvial, Lacustre y Turístico Sur Austral. +56-61-272.8100 anexo 2210 / Juan Williams N° 06450
http://www.armasur.cl

AUSTRO CHILE A.G.
Asoc. Magallánica de Empresas de Turismo, Austro Chile
info@austrochile.cl / +56-61-264.2350
Avda. Costanera del Estrecho, local N° 4, Punta Arenas.
http://www.austrochile.cl

CÁM. DE COMERCIO E INDUSTRIAS DE MAGALLANES
Cámara de Comercio e Industrias de Magallanes A.G.
ccmagallanes@123.cl / +56-61-261.4550/51
O'Higgins N° 942, Punta Arenas / http://www.cnc.cl

ASOCIACIONES DE EMPRESARIAS Y EJECUTIVAS DEL TURISMO DE MAGALLANES
ASEET MAgallanes y de la Antártica Chilena AG.
Instagram: @aseetmagallanes

CÁMARA DE COMERCIO DETALLISTA DE PUNTA ARENAS
Cámara de Comercio Detallista de Punta Arenas
contacto@camaradetallistapuntaarenas.cl / +56-61- 261.3365
Pedro Montt N° 925, Piso 2, Punta Arenas.
/ http://www.camaradetallistapuntaarenas.cl

AGIA MAGALLANES
A.G. Industrial y Artesanal de Magallanes
agia.magallanes.2007@gmail.com / +56-61-222.2239
Sarmiento N° 677, Punta Arenas.
/ http://www.agiamagallanes.cl

CÁMARA DE TURISMO TIMAUKEL TIERRA DEL FUEGO AG
Instagram: @timaukel_turismo

HORÓSCOPO

POR: YOLANDA SULTANA

Atiendo en Santiago (José Domingo Cañas 386, Ñuñoa, fono 7780731)

ARIES

(21 de marzo al 20 de abril)
AMOR: No perderá nada con dejar entrar a su vida a esa persona, pero no lo haga solo por no estar en soledad. SALUD: No le ayuda en nada caer en la desesperación. DINERO: Entienda que dejar de preocuparse de sus finanzas será un grave error. COLOR: Terracota. NUMERO: 14.

TAURO

(21 de abril al 20 de mayo)
AMOR: No desperdicie este último día de junio, es hora de mejorar las cosas con sus seres queridos. SALUD: Lo vital es que se sienta bien con usted mismo/a y eso le ayudará a su estado de ánimo. DINERO: Organícese para lo que queda de esta segunda mitad de agosto. COLOR: Negro. NUMERO: 11.

GÉMINIS

(21 de mayo al 21 de junio)
AMOR: Si busca aclarar su corazón lo más importante es que se aleje un tiempo para pensar mejor las cosas. SALUD: Si continua inserto/a en la rutina esto afectará fuertemente a su estado anímico. DINERO: El apoyo no le faltará, aprovéchelo de buena manera. COLOR: Café. NUMERO: 6.

CÁNCER

(22 de junio al 22 de julio)
AMOR: No guarde más sus sentimientos ya que con esto sólo retrasa la posibilidad de volver a encontrar a una persona que le ame tal cual es. SALUD: La diabetes es algo que se debe tomar muy en serio. DINERO: Organice sus finanzas y así evitará sorpresas desagradables. COLOR: Rojo. NUMERO: 10.

LEO

(23 de julio al 22 de agosto)
AMOR: Puede que el camino se vea un poco en penumbras, pero si persevera encontrará al final algo maravilloso. SALUD: No baje la guardia ya que es la única forma de hacer algo por su salud. DINERO: Es momento de ponerse de pie y seguir adelante. COLOR: Calipso. NUMERO: 33.

VIRGO

(23 de agosto al 22 de septiembre)
AMOR: Es usted quien debe analizar si esa persona es digna o no para recibir su amor. SALUD: Lo primordial es que usted se de ánimo constantemente. DINERO: No equivoque el camino. Es momento de enfocarse en lograr los resultados que anhela. COLOR: Violeta. NUMERO: 19.

LIBRA

(23 de septiembre al 22 de octubre)
AMOR: Si usted permite que el romanticismo desaparezca entre ustedes, entonces después no podrá reclamar si su relación se ve afectada. SALUD: No se deje abatir por el sedentarismo. DINERO: Preocúpese de pagar cualquier deuda para evitar la acumulación de intereses. COLOR: Celeste. NUMERO 7.

ESCORPIÓN

(23 de octubre al 22 de noviembre)
AMOR: A veces la vida hace las cosas más complejas para el corazón, pero eso no significa que no le dará la oportunidad de ser feliz. SALUD: No pierda el control de sus nervios con tanta frecuencia. DINERO: Tiene que preocuparse mucho más de sus obligaciones. COLOR: Rosado. NUMERO: 16.

SAGITARIO

(23 de noviembre al 20 de diciembre)
AMOR: En las relaciones es bueno y prudente darles el tiempo suficiente para que maduren. SALUD: La salud estará algo más estable, pero no se confíe tanto. DINERO: Todo lo que tenga relación con lo laboral deberá ser tomado con más prudencia. COLOR: Marrón. NUMERO: 27.

CAPRICORNIO

(21 de diciembre al 20 de enero)
AMOR: Puede que las cosas no sean sencillas al estar en pareja, pero hay mucho regocijo en tener alguien a su lado. SALUD: No se descontrole, sea prudente y cuídese. DINERO: Cuidado con que cosas externas estén afectando su rendimiento laboral. COLOR: Gris. NUMERO: 1.

ACUARIO

(21 de enero al 19 de febrero)
AMOR: Tenga cuidado ya que los miedos a veces pueden ser tan intensos que al final terminan dañando la relación. SALUD: Por favor tenga cuidado ya que un descuido puede poner en riesgo su salud. DINERO: No dude en su deseo de salir adelante. COLOR: Fucsia. NUMERO: 18.

PISCIS

(20 de febrero al 21 de marzo)
AMOR: Para cualquier pareja es importante que uno aprenda a respetar sus tiempos. SALUD: Es tiempo de comenzar a cuidarse más. DINERO: No debe gastar más de lo que tiene presupuestado o de lo contrario las cosas pueden ponerse muy complicadas. COLOR: Granate. NUMERO: 9.

Dato Útil

CARABINEROS

PRIMERA COMISARIA PUNTA ARENAS	612761095
SEGUNDA COMISARIA PUERTO NATALES	612761139
TERCERA COMISARIA PORVENIR	612761171
VIOLENCIA INTRAFAMILIAR	149/61276111
TENENCIA MONTE AYMOND	612761122

PLAN CUADRANTE PUNTA ARENAS

CUADRANTE N°1 AVDA. INDEPENDENCIA – AVDA. ESPAÑA- C.A. MERINO BENÍTEZ	976691792
CUADRANTE N°2 OVEJERO – AVDA. ESPAÑA- C.A. BENÍTEZ	976691775
CUADRANTE N°3 OVEJERO- AVDA. ESPAÑA – REPÚBLICA- AVDA. COSTANERA DEL RÍO	976691837
CUADRANTE N°4 E.LILLO- J.E.ROSALES-PRAT- PÉREZ DE ARCE- AVDA. ESPAÑA - REPÚBLICA- AVDA. COSTANERA DEL RÍO.	976691811
CUADRANTE N°5 E.LILLO -JUAN E. ROSALES-PRAT-PÉREZ DE ARCE- AVDA. INDEPENDENCIA	976691832

PROGRAMACIÓN - MIÉRCOLES

EL PINGUINO TELEVISIÓN

Canal 4 señal abierta - Canal 30 cable - Canal 4.1 Señal Digital

07:00 A 09:00	NOTICIAS AM DE PINGÜINO MULTIMEDIA
09:00 A 12:45	"NUESTRA MAÑANA", EL MATINAL DE PINGÜINO TV
12:45 A 13:00	ESPACIO PUBLICITARIO
13:00 A 13:35	NOTICIAS 13 HORA DE PINGÜINO MULTIMEDIA
13:20 A 14:00	SE VENDE TV
14:00 A 15:00	CARTA CIUDADANA
15:00 A 16:00	RETRUCO (REPETICION)
16:00 A 19:00	TARDE LIBRE
19:00 A 20:50	LA TARDE DEL TUKA
21:00 A 21:45	NOTICIAS CENTRALES PINGÜINO MULTIMEDIA
21:45 A 22:00	ESPACIO PUBLICITARIO
22:00 A 23:00	SINTONIA CIUDADANA (ESTRENO)
23:00 A 00:00	DELICIAS EN LA COCINA (ESTRENO)
00:30	SE VENDE
00:30 A 02:00	CONECTADOS CON AGRICULTURA
02:00 A 03:00	RETRUCO (REPETICION)
03:00 A 04:00	BAROMETRO (REPETICION)
04:00 A 05:00	VIDA SALUDABLE (REPETICION)
05:00 A 06:00	CONTINGENCIA (REPETICION)
06:00 A 07:00	ESPACIO PUBLICITARIO

EL PINGUINO RADIO

95.3 FM RADIO | 590 AM RADIO

07:00	NOTICIAS AM
09:00	LA MAÑANA ENTRETENIDA DE PINGUINO RADIO
13:00	NOTICIAS AL MEDIO DÍA
16:00	TODO NOTICIAS
19:00	LA TUKA TARDE
21:00	NOTICIAS CENTRALES

18+

SI USTED QUIERE VER LA VIDA NOCTURNA Y REVISAR LOS AVISOS DEL

TOP NIGHT MAGALLANES

INGRESE AQUÍ

TOP NIGHT

EL PINGÜINO

AVENIDA ESPAÑA 959

612 292900

WWW.ELPINGUINO.COM